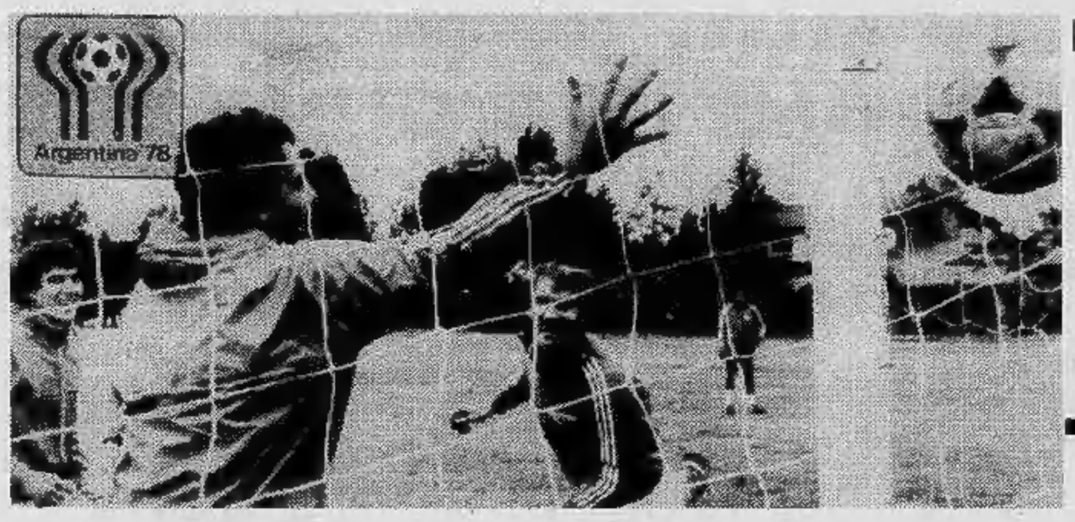

Domani gli azzurri contro l'Austria

Fuori Antognoni entra Zaccarelli

Servizi nello sport

Cerissa
di Charles Revson
La donna oggi.
Così sicura di sè da non temere
di mostrarsi vulnerabile.
Comunica con il mondo.
PROFUMI Servetti

Anno 110 - Numero 138
Sabato 17 Giugno 1978

Torino - Via Marenco 32 - Centr. tel. 55681 - Selez. passante 8568 (**)
L. 200 (arretrati il doppio) - (Sped. abbonam. postale G. 1/70)

STAMPA SERA

QUOTIDIANO D'INFORMAZIONI

DOPO LEONE - Scattata la corsa per il Quirinale

E' ZAC PER DC E PCI MA IL PSI DICE DI NO

SERVIZI a pagina 2 CONSO, pagina 3

LA DIFESA LASCIA LA PAROLA AI BRIGATISTI
Pagina 6

IL PUNTO

di ENNIO CARETTO

A poco più di 24 ore dalle dimissioni di Leone, è già chiaro che la scelta del suo successore sarà una grande battaglia politica, e che il suo esito sarà decisivo per l'immediato futuro della Repubblica. Mentre, formalmente, il confronto che si viene delineando è tra un candidato cattolico (di sinistra) e uno laico, sostanzialmente invece si scontrano il compromesso storico e una concezione più dialettica del potere. A nessuno sfugge quale differenza faccia la consacrazione dell'alleanza dc-pci a livello del capo dello Stato, anziché l'innesto di una forza diversa, in posizione, se necessario, a essa antitetica.

Poiché il numero ha una sua logica, e in democrazia è elemento fondamentale, nulla potrebbe impedire a democristiani e comunisti (qualora scegliessero, supponiamo, un uomo della statura di Zaccagnini) d'imporre la loro volontà. Insieme, essi hanno la maggioranza assoluta, che è sufficiente per la nomina del presidente al quarto ballottaggio, mentre i laici ne sono ben lontani. Proprio considerazioni politiche, tuttavia, consigliano ai due superpartiti una certa cautela. Un atto d'imperio inaugurerebbe in concreto un regime, con le profonde lacerazioni a esso connesse: e un regime è la svolta di cui la Repubblica ha meno bisogno adesso.

Ne scaturisce che di qui al 29 giugno, data della elezione del nuovo Presidente, dc pci psi ecc... faranno bene a consultarsi sui candidati e a meditare su una evitabile battaglia. Il consenso totale è impossibile, mentre è possibile un atto di saggezza, o nella forma di una rinuncia, o nella forma di precise garanzie alla controparte. La Repubblica attraversa un momento troppo difficile perché la si vincoli a un sistema paralizzante come quello del compromesso storico. E del resto, caratteristiche del Capo dello Stato dovrebbero essere quella probità, quell'acume e quella autorità che esaltano innanzitutto la libertà e il pluralismo.

INFORMAZIONE PUBBLICITARIA

LA CASA PER TUTTI

PER
VENDERE o ACQUISTARE
alloggi, stabili, case da frazionare, ville, rustici, cascine, terreni, locali industriali
• IN CITTA', AL MARE, IN MONTAGNA

LA GARANZIA DI UN NOME
CASALEGNO
ORGANIZZAZIONE VENDITE IMMOBILIARI TORINO - C.SO REGINA MARGHERITA 7 TEL. 885.962 - 832.904 - 835.394
la soluzione al problema «CASA»

CONTINGENZA

Prossimo scatto di cinque punti?

ROMA — Nel mese di maggio l'indice dei prezzi al consumo è salito dell'1,1 per cento rispetto ad aprile. Lo ha reso noto l'Istat sulla base di dati provvisori. Con questo aumento si rimette in moto il meccanismo per il calcolo della indennità di contingenza che porterà, all'inizio di agosto, a determinare il prossimo scatto della scala mobile.

Probabilmente si tratterà di cinque punti, di uno scatto, cioè, uguale a quello precedente registrato a maggio. Questa ipotesi nasce dalla considerazione che il processo inflazionistico si attenua, per fattori stagionali, nei mesi di giugno e luglio: ciò dovrebbe compensare la lieve accentuazione dei rincari registrata negli ultimi mesi quando il costo della vita è passato dall'1% di febbraio e marzo all'1,1% di aprile e maggio.

L'ipotesi di uno scatto di cinque punti è per il momento costruita più su indicazioni di tendenza che su fatti concreti. Bisognerà infatti vedere come aumenteranno i prezzi in giugno e luglio per avere elementi in base ai quali formulare più precise previsioni.

MENTRE IL "FRONTE LAICO„ CHIEDE IL QUIRINALE

Zac, candidato del compromesso

EMILIO PUCCI

ROMA — E' già battaglia. A poco meno di 48 ore dalle dimissioni di Leone, i buoni propositi per una rapida intesa sulla scelta de' nuovo presidente della repubblica si infrangono contro la realtà dei giochi di potere e degli interessi contrapposti dei partiti. Ci si chiede se alle 16 di giovedì 29 giugno, giorno della prima votazione a Montecitorio per eleggere il Capo dello Stato, si arriverà con una candidatura concordata oppure si assisterà alla consueta spaccatura che ha caratterizzato le precedenti elezioni, con tanti saluti agli auspicati «tempi nuovi» per la vita politica italiana. Stando alle prime dichiarazioni dei vari «big», l'ago della bilancia sembra, almeno per il momento, pendere sulla seconda ipotesi.

Che le imminenti elezioni non siano destinate a passare alla storia della Repubblica come tra le più tranquille lo si intuisce dagli schieramenti che incominciano a delinearsi. I democristiani e i comunisti sono intenzionati a stabilire un accordo che consenta allo schieramento costituzionale di convergere, dopo qualche scrutinio «di studio», sul nome di un esponente dc, che, a detta della maggioranza degli osservatori, dovrebbe essere quello di Zaccagnini, attuale segretario del partito di maggioranza. In alternativa, si farebbe il nome di Andreotti.

Ma i socialisti si sono subito premurati di far sapere che a loro questa sorta di «maxi-compromesso storico» non sta per niente bene. Al contrario, ritengono indispensabile introdurre un maggior equilibrio nelle funzioni istituzionali. In altre parole, l'avvertimento del psi è questo: la democrazia cristiana non può pretendere per sé il monopolio delle cariche; se desidera riavere il Quirinale per un altro settennio, deve allora cedere la poltrona di Palazzo Chigi o, almeno, rinunciare alla formula del governo monocolore.

Ai socialisti si sono immediatamente accodati i socialdemocratici e liberali che puntano decisamente su una candidatura «laica», magari designata concordemente. La «rosa» dovrebbe restringersi ai nomi dei socialisti De Martino, Giolitti e Pertini, e del repubblicano La Malfa (anche se il suo partito finora ha mantenuto uno stretto riserbo).

Al «siluro» socialista i comunisti hanno risposto per le rime. Alessandro Natta, capogruppo del pci alla Camera, ha affermato pubblicamente ieri che, a suo giudizio, il discorso sull'alternanza tra un candidato cattolico e uno laico *«non ha senso, anche perché tale circostanza non si è mai verificata»*. Natta ha poi aggiunto che una candidatura al di fuori del Parlamento (ieri circolavano i nomi di Bobbio e di Rossi, n.d.r.) avrebbe un senso solo *«se avessimo un uomo del livello di Benedetto Croce»*. Da Udine, il segretario Berlinguer ha fatto sapere che i comunisti si adopereranno, affinché il futuro presidente della Repubblica sia *«una persona di sicura fede democratica, scelta senza pregiudiziali o discriminazioni»*. Un identikit che sembra attagliarsi perfettamente a Zaccagnini.

Per saperne di più, si dovrà attendere la direzione democristiana convocata per martedì prossimo. In quella sede, i capi dc affronteranno ufficialmente il problema. Anzi, affideranno ai gruppi parlamentari, come è ormai loro consuetudine, il compito di indicare i candidati. Già si conosce che il segretario del partito riscuote le più ampie adesioni, soprattutto fra deputati e senatori. Semmai, potrebbe essere lo stesso Zaccagnini a rifiutarsi di entrare in lizza. Una seconda ragione che potrebbe far deviare le convergenze su un altro nome (Andreotti? Fanfani?) sarebbe quella di non lasciar vuota la poltrona della segreteria dc, che sarebbe capace di innescare dilanianti tensioni fra le varie correnti per la successione, e, al limite, di provocare un terremoto nello stesso assetto governativo.

Il confronto è perciò serrato e, in mancanza di una intesa, non è da escludersi che la corsa al Quirinale finisca per vincerla un «outsider». Di fronte a contrasti difficilmente sanabili, i partiti si preparano anche all'eventualità di aprire il gioco portando avanti un candidato di bandiera. Per la dc, ad esempio, si parla di Gonella, per i socialisti, di Riccardo Lombardi, leader storico dell'ala sinistra del partito; per il pci, di Giorgio Amendola.

Ingrao guiderà le elezioni presidenziali - Fanfani regge ora lo Stato

Leone: i probabili sviluppi giudiziari

ROMA — *L'avvocato Giovanni Leone, da due giorni ex presidente della Repubblica, è senatore. Poiché ha lasciato il Quirinale in seguito alle accuse di evasione fiscale, concussione e speculazione che la magistratura sta esaminando, ci si chiede quali possono essere gli sviluppi giudiziari.*

L'articolo 90 della Costituzione dice: «Il presidente della Repubblica non è responsabile degli atti compiuti nell'esercizio delle sue funzioni tranne che per alto tradimento o attentato alla Costituzione». *Se i reati che gli si contestano, dopo la denuncia della radicale Bonino, non sono «comuni» ma connessi alla sua funzione di presidente, Giovanni Leone non è perseguibile. Se invece, come è probabile, la magistratura considererà tali presunti reati nella sfera del comune, allora, spiega Giuseppe Branca, ex presidente della Corte Costituzionale,* «la condizione di Leone si distingue da quella d'un semplice cittadino soltanto per un dato: essendo egli senatore a vita, prima di comparire davanti al giudice ordinario, occorrerebbe che il Senato concedesse l'autorizzazione a procedere».

La situazione, quindi, sta in questi termini: la magistratura ha, nelle sue mani, precise denunce (presentate dai radicali) nei confronti di Giovanni Leone. Se il procuratore ritiene che tali denunce siano fondate, non gli resta che chiedere al Senato l'autorizzazione a procedere nei confronti dell'ex capo dello Stato. Se il Senato dà tale autorizzazione, tutto si svolgerà secondo la prassi normale dei processi

Nelle sue smentite nei confronti delle accuse che gli sono state mosse da organi di stampa e da forze politiche, l'ex presidente ha sempre sostenuto che queste erano frutto di pura calunnia e che, l'alto incarico da lui ricoperto, non gli consentiva di poter adeguatamente tutelare «l'onore proprio e quello della sua famiglia». *Oggi, che certi impedimenti sono venuti a mancare, Leone è libero di accedere le vie giudiziarie.*

ESTRAZIONE DEL LOTTO

(Sabato 17 giugno)

Bari	35	33	72	38	45
Cagliari	10	43	13	7	3
Firenze	77	17	75	39	27
Genova	4	25	84	36	86
Milano	50	58	59	18	32
Napoli	52	90	19	23	41
Palermo	19	56	84	36	31
Roma	26	19	17	13	89
Torino	42	15	88	64	55
Venezia	46	4	40	81	45

Colonna dell'Enalotto

X-1-2; 1-X-X; 1-1-X; X-2-1

IL TEMPO CHE FARA'

Tempo previsto: sulle regioni settentrionali, sulla Toscana e sulla Sardegna molto nuvoloso con piogge e temporali più frequenti dapprima sul settore Nord-occidentale. Sulle rimanenti regioni centrali nuvolosità variabile in graduale intensificazione con qualche precipitazione dal pomeriggio. Sulle regioni meridionali della penisola e sulla Sicilia generalmente poco nuvoloso ma con graduale aumento della nuvolosità dalla notte. **Temperatura:** in lieve diminuzione al Nord.

In Italia			Nel mondo		
Bologna	+11	+24	Berlino	+17	+22
Cagliari	+18	+27	Bruxelles	+10	+17
Catania	+18	+28	Ginevra	+11	+17
Genova	+16	+22	Londra	+10	+14
Milano	+16	+21	Madrid	+ 9	+22
Napoli	+19	+24	Mosca	+ 8	+14
Palermo	+20	+22	New York	+12	+25
Roma	+17	+24	Parigi	+11	+17

TEMPERATURA DI OGGI

massima	+19,8
minima	+15,0
media	+17,5

Rilevazioni del **Servizio meteorologico dell'Aeronautica militare di Caselle** alle ore 8: pressione a livello del mare 1004 mb; temp. +13,8, umid. 83%. Cielo nuvoloso. Temperatura massima +17,8, minima +12,6; media +15,3.

STAMPA SERA
Direttore responsabile Ennio Caretto
Editrice LA STAMPA S.p.A.
Presidente Giovanni Giovannini
Amministratore Delegato e Direttore Generale Umberto Cuttica
Consiglieri Vittorino Chiusano, Carlo Masseroni, Cesare Romiti
Sindaci Alfonso Forrero (pres.), Pierluigi Bertolo, Secondino Riolfo
© 1978 Ed. LA STAMPA S.p.A.
CERTIFICATO N. 3 DEL 22-12-1978

TUTTA L'ATTIVITA' PARLAMENTARE SUBIRA' UNA STASI

Equo canone: rinvio quasi certo

ROMA — Nuovo rinvio, con ogni probabilità, per l'equo canone. La normativa sui fitti, che ha già avuto un iter travagliato e costellato di proroghe, questa volta sarà bloccata dalla paralisi parlamentare determinata dalle dimissioni di Leone.

Secondo gli accordi raggiunti a suo tempo tra i partiti della maggioranza, l'assemblea di Montecitorio dovrebbe approvare la legge il prossimo 23 giugno e il Senato la dovrebbe varare definitivamente entro la fine del mese (il 30 scade la proroga del blocco degli affitti).

Queste scadenze, però, ben difficilmente saranno rispettate, perché il Parlamento si dovrà riunire in seduta comune il 29 giugno per la votazione del nuovo Presidente della Repubblica. E' evidente che nei giorni precedenti la vita politica del Paese sarà accentrata su questo importante appuntamento, lasciando ben poco spazio agli altri problemi sul tappeto.

D'altra parte il dibattito alla Camera sull'equo canone prosegue a rilento. I deputati di democrazia nazionale hanno già presentato ben seicento emendamenti, dichiarandosi pronti a mettere in atto un ferreo ostruzionismo.

Anche altri provvedimenti di rilievo rischiano di essere paralizzati dalle dimissioni di Leone. In particolare, la riforma sanitaria che, secondo le previsioni, avrebbe dovuto essere varata prima delle ferie. L'esame dei singoli articoli è già stato avviato da tempo a Montecitorio, ma ora potrebbe esserci una stasi.

Lo slittamento della riforma sanitaria avrebbe come conseguenza immediata, il rinvio di un'altra riforma molto attesa: quella della scuola secondaria superiore.

Lo sciopero dei giornalai

La Federazione giornalai ha indetto uno sciopero per lunedì prossimo, e le edicole resteranno chiuse tutto il giorno. Ha rinviato invece le agitazioni che limitavano, per un'intera settimana, l'apertura solo il mattino.

Motivo dello sciopero è il rifiuto degli editori ad accettare, tra le altre cose, due giornate settimanali di riposo degli edicolanti.

Per precisa volontà dell'Editrice *Stampa Sera* del lunedì e *Stampa Sera* edizione serale usciranno egualmente durante il giorno di sciopero. Saranno vendute con lo strillonaggio, per un riguardo ai lettori, e per l'interesse delle notizie, dalle dimissioni di Leone al «mundial» di calcio. Invitiamo tutti a superare il disagio delle edicole chiuse, e a non rinunciare soprattutto al giornale della sera.

Una stampa libera e fiorente è una garanzia di democrazia, come le nostre vicende nazionali hanno ampiamente dimostrato. I giornalai vogliono il monopolio delle vendite, ma in orari ristretti.

E' un atteggiamento corporativo, e politicamente pericoloso, che danneggia comunque sia i lettori sia i giornali.

Nessuno s'oppone alle conquiste sociali del tempo libero, delle alte remunerazioni, della partecipazione. Ma esse non sono accettabili se ristrette a una casta, e imposte quindi contro gli altri come privilegi. In quasi tutti i Paesi avanzati, i giornali sono messi in vendita anche nei normali negozi, i bar, le tabaccherie.

STAMPA SERA · RADIO LIBERA CERCA VOCI NUOVE

Nome e cognome del concorrente _____

Nome della Radio da cui trasmette _____

Più ritagli possono essere riuniti in una sola busta ed inviati alla Radio partecipante o all'U.S. Sviluppo "Stampa Sera", v. Marenco 32, 10100 Torino

Giovedì mattino: in poche ore dall'autodifesa al messaggio di addio

Leone non intendeva dimettersi Una fuga di notizie l'ha tradito

SILVANO COSTANZO

Una misteriosa «fuga di notizie» ha tradito Giovanni Leone. Un documento segretissimo, inviato a Zaccagnini e ad Andreotti, è finito sul tavolo di Berlinguer e degli altri leaders del pci riuniti alle Botteghe Oscure. Chi ha fatto pervenire una copia ai comunisti? Le illazioni si sprecano. Voci di palazzo attribuiscono agli ambienti vicini al presidente del Consiglio la divulgazione del documento.

L'unica cosa certa è che il plico «segreto» ha compromesso senza scampo la carriera di presidente di Giovanni Leone. Cosa conteneva quel documento misterioso? Incredibile a dirsi: era una difesa, punto per punto, del suo operato che il presidente della Repubblica intendeva divulgare tramite l'agenzia Ansa. Un'intervista «immaginaria», scritta probabilmente dai collaboratori di Leone, per ribattere a tutte le accuse.

La «fuga di notizie» si è verificata giovedì, alle ore 9,30. Fino a quel momento il presidente della Repubblica non aveva alcuna intenzione di dimettersi. Anzi. L'intervista che intendeva concedere all'Ansa doveva essere il suo «colpo d'ala», un «*appello toccante che avrebbe dimostrato agli italiani l'onestà del loro presidente*». Invece, è stato una specie di «harakiri».

Quando il testo dell'intervista è giunto in via delle Botteghe Oscure, i leader del pci non avevano ancora le idee chiare. La sera prima, Berlinguer e Reichlin, il direttore dell'Unità, avevano concordato un articolo in cui si indicava la necessità di una inchiesta, ma, nel contempo, si stigmatizzavano le «oscure manovre» nei confronti della più alta carica della Repubblica.

L'arrivo dell'intervista «segreta» è stato invece un «*messaggio di via libera*». Chi ha fatto pervenire il testo ai comunisti voleva far capire la sua «*disponibilità alla decisione finale*». Così è stato. I leader del pci hanno agito in fretta. L'intervista doveva essere diffusa anche dal TG 1 delle ore 13 e 30. Restavano pochissime ore per passare all'azione. Il «summit» ha approvato la decisione di richiedere le dimissioni del presidente e di inviare l'onorevole Bufalini da Leone per notificargli personalmente la «sfiducia» del pci.

Al Quirinale, il presidente stava attendendo con impazienza. Era completamente all'oscuro di quanto stava accadendo ai suoi danni. Aspettava il «via libera» da Andreotti e Zaccagnini. Il direttore dell'Ansa aveva già sollecitato la consegna del testo. Invece, d'improvviso, è arrivato Bufalini. Lo hanno accolto i collaboratori più stretti di Leone. Sono bastate poche battute per chiarire, in tutta la sua crudezza, la situazione. Non si sa come il presidente abbia reagito. Non ha neppure avuto bisogno di interpellare i leader della dc. Tutto era chiaro.

Infatti, dopo pochi minuti è arrivata anche la conferma da parte democristiana: «*Bisogna dimettersi*». Leone ha messo da parte il testo ormai inutile dell'intervista e ha cominciato a pensare, sempre con l'aiuto dei suoi collaboratori, al messaggio in cui annunciava le dimissioni. Alle 14 sono arrivati al Quirinale Zaccagnini e Andreotti e si sono intrattenuti un'ora: è stato concordato il testo di addio?

La parabola di Leone era conclusa. Probabilmente ne era già cominciata un'altra, di segno opposto, e, per adesso, ancora misteriosa. Sempre tra le voci di palazzo, si sussurra che il responsabile della «fuga di notizie» ha giocato in anticipo. Ha dato al pci l'occasione per dimostrare di essere ancora un partito «intransigente» (dimostrazione necessaria dopo i risultati del referendum). Nel contempo, ha giocato anche «pro domo sua», ben sapendo che il pci non dimentica i favori, soprattutto nell'imminenza delle elezioni del nuovo Presidente.

E' stato il 6° presidente della Repubblica

Giovanni Leone è stato il 6° presidente della Repubblica. Eletto il 24 dicembre 1971, prestò giuramento il 29 dicembre. Questi i suoi predecessori:

Enrico De Nicola, già capo provvisorio dello Stato dal 28 giugno 1946, esercitò le attribuzioni e assunse il titolo di presidente della Repubblica dal 1° gennaio 1948, a norma della prima delle disposizioni finali e transitorie della Costituzione;

Luigi Einaudi, eletto l'11 maggio 1948, prestò giuramento il giorno dopo;

Giovanni Gronchi, eletto il 29 aprile 1955, prestò giuramento l'11 maggio;

Antonio Segni, eletto il 6 maggio 1962, prestò giuramento l'11 maggio. Si dimise dalla carica per ragioni di salute il 6 dicembre 1964;

Giuseppe Saragat, eletto il 28 dicembre 1964, giurò il giorno dopo.

Il presidente della Repubblica resta in carica sette anni ed esercita le sue funzioni dal momento del giuramento, fatto davanti al Parlamento in seduta comune, di fedeltà alla Repubblica.

Leone-Nixon: i 2 casi sono molto diversi

GIOVANNI CONSO

Sia in Italia che all'estero, non è mancato chi, accostando le dimissioni di Richard Nixon a quelle di Giovanni Leone, ha subito parlato di un «Watergate italiano». Le differenze tra i due casi sono, invece, abissali.

Passi che non se ne accorgano quanti, per ragioni di lontananza, mal conoscono i fatti di casa nostra, ma, per chi li ha seguiti da vicino, dai preamboli di più o meno antica data fino al rapido precipitare degli ultimissimi eventi, l'errore di prospettiva può spiegarsi soltanto con uno sfuocato ricordo della vicenda americana.

A parte l'identità del momento cruciale (un presidente della Repubblica che si dimette è come un re che abdica), le due «storie» presentano, tanto nelle premesse quanto nelle conseguenze, connotati così profondamente diversi da escludere ogni possibilità di parallelismo.

Nixon «cadde» dopo essere stato posto solennemente in stato d'accusa per ben tre reati apertamente politici: ostruzionismo alla giustizia, abuso di potere, disprezzo del Congresso. Nell'impossibilità di dimostrare infondate le accuse, il che avrebbe comportato la sua condanna ufficiale sotto forma di estromissione dalla carica, il Presidente degli Stati Uniti si riconobbe colpevole e rassegnò le dimissioni, optando per la meno ignominiosa tra le due sole soluzioni rimaste possibili.

Per Giovanni Leone nessuna accusa formale dinanzi alla Corte Costituzionale, nessun addebito di «alto tradimento» o di «attentato alla Costituzione», nessuna condanna profilantesi come ineluttabile, nessun autoriconoscimento di colpevolezza, ma, anzi, una solenne e accorata proclamazione di innocenza.

Dimissioni, dunque, non per «evitare» una condanna sicura, bensì per «difendersi» da accuse ancora ferme allo stadio della semplice denuncia e, comunque, non di ordine costituzionale.

A un Nixon che aveva «tradito» la sua carica, si contrappone un Leone impedito, dai sospetti gettati sulla sua persona, di portare avanti l'immagine di «rappresentante dell'unità nazionale», di «guardiano e custode della Costituzione», di «supremo garante» degli equilibri statali: in una parola di «simbolo» sereno ed imparziale al di sopra di tutte le parti.

Proprio all'opposto di Nixon, che sicuramente non si sarebbe dimesso per una questione di semplici sospetti, tutti da verificare (questa nostra convinzione nasce dall'infinita serie di «escamotages» conditi di menzogne cui il presidente nord-americano fece ripetutamente ricorso nel tentativo di stornare da sè la tempesta), Leone si è dimesso per non tradire la carica, per non lasciarla in balia delle polemiche, per non svuotarla di significato.

Non è neppure azzardata l'ipotesi che forse nulla sarebbe successo se la nostra Costituzione non contenesse la discutibile norma (art. 88 comma 2) che toglie al Presidente della Repubblica il potere di «esercitare la facoltà» consistente nello scioglimento, anticipato di una o di entrambe le Camere «negli ultimi sei mesi del suo mandato». L'atteggiamento dei partiti, determinante agli effetti delle dimissioni, è emerso in un'ora troppo vicina allo scattare del semestre bianco per non suscitare l'impressione di essere stato fortemente condizionato dall'approssimarsi d'una scadenza pericolosa per la sensibile riduzione dei poteri presidenziali.

Non meno rilevanti sono le differenze riscontrabili sotto il profilo degli effetti tra il «caso Nixon» e il «caso Leone». Qui il sistema nord-americano è assai meglio garantito di quanto non sia il nostro contro il rischio che le dimissioni presidenziali portino instabilità e incertezze tanto di ordine politico quanto giuridico.

La presenza istituzionale di un vicepresidente il cui ruolo essenzialmente è quello di subentrare al presidente cessato dalla carica qualunque ne sia la ragione (così avvenne per Ford nei confronti di Nixon dimissionario, così era avvenuto per Johnson nei confronti di Kennedy assassinato), esclude ogni soluzione di continuità nella gestione delle funzioni presidenziali americane. Non è la stessa cosa che si verifica nelle monarchie, dove al re che muore o abdica subentra istantaneamente l'erede al trono, ma poco ci manca.

In Italia, non prevista la figura del vicepresidente, si deve provvedere all'elezione d'un nuovo presidente della Repubblica al più presto possibile, affidando nel frattempo la supplenza per l'ordinaria amministrazione al presidente del Senato. L'Italia ha già vissuto la conturbante vicenda d'una nuova elezione anticipata all'epoca della malattia e delle conseguenti dimissioni di Antonio Segni.

Il precedente farebbe di per sè ben sperare in una sollecita soluzione del problema. Giuseppe Saragat fu eletto presidente ventidue giorni dopo che Segni si era dimesso. Ma i tempi sono cambiati e il timore di lunghe manovre, nonostante la convocazione del Parlamento in seduta comune vada effettuata entro quindici giorni (art. 86 della Costituzione), non è di lieve peso. La speranza che il timore si riveli infondato nasce dalla gravità del momento, di emergenza in tutti i sensi: l'auspicio è che i partiti — non dimentichi, fra l'altro, dell'amara esperienza del referendum sul finanziamento — sappiano dar prova di quel ritrovato senso di responsabilità, assolutamente indispensabile per il bene del Paese.

GRANDE VENDITA ESTIVA della

PELLICCERIA GARINO

con capi della nuova collezione 1978-1979
di produzione propria a prezzo di puro realizzo

Visoni Dark (scuri)	da L.	1.200.000
Visoni Mutazioni (colori)	« «	1.950.000
Persiani Z e T (neri, grigi, marroni collo opossum)	« «	350.000
Giacconi intarsio visone	« «	610.000
Marmotte	« «	450.000
Volpetta	« «	280.000
Volpe rossa europea	« «	680.000
Giacche tutti i tipi	« «	460.000
Volpi azzurre	« «	95.000

IVA e TASSE a nostro carico

Taglie forti e calibrate - Lotti confezionati di Castori - Lontre - Volpi - Agnelli Groenlandia - Gatti - Linci - Lupi - Murmel - Giaguaro - Ocelot - Rat Musquè - Visoni ecc.

QUESTA OFFERTA E' VALIDA FINO AL 30 GIUGNO

Il prezzo della nostra merce è onesto, leale, garantito con certificato della

PELLICCERIA GARINO

VIA GARIBALDI, 28
quasi angolo via della Consolata - TORINO

Tra i probabili compratori si fa il nome di Rizzoli

Per liberare la figlia rapita l'editore vende "Quattroruote„?

MILANO — *Per pagare il riscatto chiesto dai rapitori della figlia, l'editore Mazzocchi sarebbe costretto a vendere una delle sue riviste, «Quattroruote». La notizia pubblicata da un quotidiano milanese, che fa anche il nome di Rizzoli come probabile acquirente, ha provocato un'assemblea dei dipendenti dell'editoriale «Domus».*

I dipendenti della «Domus» hanno votato un documento nel quale esprimono «la loro esecrazione nei confronti di attività criminose — come quella concretatasi nel rapimento della giornalista Mariagrazia Mazzocchi, figlia del presidente della società — che mettono le famiglie delle vittime in un tale stato di soggezione da costringerle a sacrificare ogni altro interesse alla salvaguardia della vita dei congiunti rapiti».

Come si ricorderà, Mariagrazia Mazzocchi è stata rapita circa un mese fa mentre, dopo le 23, tornava a casa in auto dopo una serata trascorsa in casa di amici. Dopo qualche giorno, i rapitori chiesero un riscatto di tre miliardi.

I dipendenti osservano che «anche in condizioni normali un trasferimento di aziende, o di parti di esse, specie nel campo della informazione, costituisce motivo di turbamento e allarme per il personale. Turbamento e allarme che assumono un rilievo eccezionale quando il trasferimento può acquistare il carattere di una vera e propria svendita provocata dallo stato di necessità. Ancora una volta esprimono alla famiglia Mazzocchi la loro più viva e affettuosa solidarietà. E tuttavia sono costretti a farle presente, pur nel rispetto dei suoi più che comprensibili sentimenti, la necessità giuridica di astenersi da atti che da un lato fornirebbero un ulteriore incentivo ai criminali rapitori e dall'altro minaccerebbero di mettere in discussione il posto di lavoro dei dipendenti».

«Mentre si riservano di decidere», *conclude il documento,* «col dovuto senso di responsabilità che la gravità della situazione richiede, tutte quelle azioni di carattere sindacale che dovessero risultare opportune, invitano la magistratura a voler seguire col massimo rigore i criteri operativi che essa stessa si è data».

SIP CHIEDE AUMENTI

Carlo Perrone, presidente e amministratore delegato della Sip, ha chiesto tariffe più alte. Altrimenti — ha detto — si creeranno «grandi difficoltà per la Sip». La richiesta è stata fatta all'assemblea ordinaria della società, che ha approvato il bilancio 1977 chiuso con un utile netto di 41 miliardi e mezzo.

Nonostante l'utile realizzato, Perrone sostiene che la Sip, senza aumento di tariffe, non potrà aumentare i posti di lavoro né proseguire negli investimenti.

Davanti al pretore anche il presidente

Schedature all'Enel Accuse ai dirigenti

ROMA — «Schedatori» come se piovesse. Un nuovo caso è divampato — questa volta nella capitale, dopo quelli notissimi delle grandi città del nord, chiusi con condanne a tappeto, e dopo l'ultimo di Gaetano Cortesi — nella lunga storia dei «servizi segreti» delle aziende che indagano illecitamente sulle opinioni politiche e sull'attività sindacale dei propri dipendenti.

Sul banco degli imputati si apprestano a salire cinque alti dirigenti dell'Enel: il presidente Arnaldo Angelini, il direttore centrale del personale Raffaele Lippi, il direttore generale Massimo Moretti, il capo del compartimento di Roma Aldo Maffei e il direttore del personale, ancora del compartimento di Roma, Chiarimonte Cirafici. Tutti e cinque dovranno comparire martedì 20 giugno davanti al pretore dell'ottava sezione penale di Roma Andrea Colonnese, che ha elevato contro di loro l'accusa di aver violato l'articolo 110 del codice penale e gli articoli 8 e 38 dello Statuto dei lavoratori. In altri termini, secondo il magistrato, i dirigenti in questione hanno «*in concorso tra loro, nelle qualità di dirigenti dell'Enel, effettuato ai fini dell'assunzione e nel corso dello svolgimento del rapporto di lavoro indagini sulle opinioni politiche e sindacali dei dipendenti*» procurandosi ed utilizzando, a tale scopo, «*informazioni riservate*».

All'origine dell'inchiesta c'è una denuncia dell'operaio Enel Vincenzo Migliucci, a carico del quale l'azienda, durante una causa di lavoro, presentò un dossier particolareggiato sulla sua attività politica. L'operaio passò all'offensiva, illustrando alla magistratura l'esistenza all'Enel di un particolare ufficio con compiti di «schedatura» nei confronti dei lavoratori.

SETTIMANA BORSA

IN RIBASSO (PER LEONE)

Ultima giornata buia ieri in Borsa che ha risentito per l'annuncio delle dimissioni di Leone. Il mercato ha confermato la tendenza emersa fin dalla prima parte della seduta evidenziando una debolezza di fondo che si è riflessa su quasi tutta la quota azionaria.

Le decurtazioni registrate su alcuni valori, come Bastogi (—3,5%) e Liquigas (—3,3%), derivano da notizie societarie. La Bastogi, per la ventilata fusione con la Beni Stabili, della quale detiene il pacchetto di controllo, è stata trascurata dagli operatori che ritengono l'operazione non positiva. La Liquigas invece risente delle improvvise dimissioni del suo presidente Ursini che ha praticamente, sia pure polemicamente, rimesso alle banche ogni potere decisionale sulla gestione delle aziende da lui controllate.

Sul resto della quota, assestamenti consistenti hanno subito le Latina Priv. (—6,1 per cento), le Cantoni (—5,9 per cento) e le Olivetti Priv. (—5 per cento).

In recupero invece Perlier (+9,4 per cento), Abeille (+4,8 per cento) e Pozzi Ginori (+2,8 per cento).

OPEC: PETROLIO SI DECIDE PER L'AUMENTO?

GINEVRA — I rappresentanti dei tredici Paesi esportatori di petrolio (Opec) si riuniscono oggi a Ginevra per decidere se aumentare il prezzo del greggio. La soluzione del dilemma non appare di facile soluzione. Il fronte dell'organizzazione — che fornisce la metà del fabbisogno mondiale di questa importante materia prima — è infatti da tempo diviso non soltanto sull'opportunità di ritoccare l'attuale prezzo di 12,70 dollari al barile, ma anche sull'entità di un eventuale aumento.

Fautori convinti dello «status quo» sono Arabia Saudita ed Iran. La prima per bocca del suo ministro del petrolio, lo sceicco Ahmed Zaki Yamani, ha più volte ribadito la necessità di contrastare la tendenza al rialzo per due ordini di motivi: la situazione economica internazionale, tutt'altro che florida, e l'attuale leggero «surplus» sui mercati mondiali (dovuto alle forniture sempre più consistenti provenienti dall'Alaska, dal Mare del Nord e dal Messico) non permettono realisticamente di apportare modifiche di sorta.

Gli osservatori non escludono però che l'intervento dello stesso Yamani possa riservare qualche sorpresa. Stando a quanto hanno rivelato fonti vicino al ministro saudita, Yamani ha infatti rilasciato recentemente alcune dichiarazioni in cui lasciava aperta la possibilità di un mutamento nella posizione saudita. Potrebbe, in altre parole, trovare applicazione il principio accettato unanimemente in seno all'Opec, secondo cui è preferibile attuare aumenti di scarsa entità diluiti nel tempo piuttosto che determinare una tensione risultante da un congelamento prolungato.

In termini reali il prezzo del petrolio sta declinando dal biennio 1973-74 quando il prezzo venne quintuplicato. Da allora gli aumenti sono stati inferiori al tasso di inflazione mondiale. Fonti qualificate vicine all'Opec ritengono, pertanto, che i colloqui dei ministri del petrolio a Ginevra «saranno estremamente duri».

OGGI DALL'ESTERO

Cina-Nordvietnam: rottura?

PECHINO — *L'ambasciatore cinese nel Vietnam, Cheng Chih-fang, ha lasciato ieri Hanoi alla volta di Pechino. Secondo fonti informate, il motivo addotto per il rientro in patria del diplomatico è: «questioni di salute».*

Negli ambienti diplomatici di Pechino si ritiene, tuttavia, che la motivazione fornita dalle autorità cinesi per spiegare l'improvvisa partenza dell'ambasciatore Chen Chih-fang, da Hanoi, implichi un'assenza di lunga durata, se non addirittura la rottura dei rapporti diplomatici tra i due ex «Paesi fratelli».

Questa decisione, che dà la misura del grave deterioramento delle relazioni tra la Cina e il Vietnam, potrebbe preludere a breve scadenza ad un analogo richiamo in patria dell'ambasciatore vietnamita Nguyen Trong Vinh, che in questi ultimi tempi ha più volte definito infondate le accuse di Pechino sui maltrattamenti e le vessazioni subite dalla comunità cinese nel Vietnam, costretta all'esodo forzato dopo l'esproprio dei beni. Nguyen Trong Vinh era tuttavia presente oggi, come se nulla fosse successo, alla cerimonia di benvenuto organizzata a Pechino per l'arrivo del re di Spagna Juan Carlos, il primo monarca occidentale che visita la Cina da quando i comunisti hanno conquistato il potere.

Il richiamo dell'ambasciatore Chen Chih-fang, è ovviamente legato alla crisi in atto tra Pechino ed Hanoi a causa dell'esodo in massa dei cinesi residenti nel Vietnam provocato, secondo le autorità di Pechino, dalle «persecuzioni» e dalle «misure di ostracismo» adottate nei loro confronti «per far piacere all'Unione Sovietica».

Nel corso di una cerimonia organizzata ieri a Canton poco prima della partenza delle due prime navi salpate per Haiphong e per Ho-Chi-Minh-Ville (un tempo chiamata Saigon) per prendere a bordo i profughi, il direttore del dipartimento dei cinesi d'oltremare Liao Cheng-chih ha dichiarato dinanzi a seimila persone che, dall'inizio dell'esodo ad oggi, già 133 mila cinesi sono fuggiti dal Vietnam.

Teng Hsiao-ping ha intanto nuovamente accusato senza reticenze l'Unione Sovietica di incitare Hanoi contro Pechino.

Soyuz verso l'aggancio

MOSCA — La «Soyuz», ventinovesima della serie, sta girando intorno alla Terra con due uomini a bordo: il colonnello dell'aeronautica militare sovietica Vladimir Kovalenok, di 36 anni, e l'ingegnere civile Alexander Ivanchenkov, di 37, tecnico del volo.

Oggi, salvo imprevisti, l'equipaggio della Soyuz dovrebbe tentare l'aggancio alla «Salyut 6», la piattaforma orbitante che funziona da laboratorio spaziale.

Tra due settimane dovrebbe essere inoltre lanciata un'altra navicella spaziale sovietica, la «Soyuz 30», con a bordo un equipaggio «internazionale», formato da un sovietico e da un polacco.

CARTER

PANAMA «LIBERA»

CITTA' DEL PANAMA — Al suo arrivo a Città del Panama per lo scambio degli strumenti di ratifica dei nuovi trattati per il Canale di Panama il presidente Carter ha fatto una dichiarazione dicendo che quello attuale è «un momento di grande importanza storica» e che con la cerimonia dello scambio degli strumenti di ratifica le nazioni dell'emisfero cominciano «un nuovo tipo di relazione di maggiore eguaglianza».

Dopo la cerimonia dello scambio degli strumenti di ratifica il presidente Carter ha pronunciato un discorso ad un raduno a Città del Panama, chiedendo ai Paesi dell'America Latina di estendere i diritti umani e porre fine alla tortura e agli arresti arbitrari. Ha chiesto che i cittadini in questo emisfero siano «liberi» di parlare e scrivere ciò che vogliono e liberi di partecipare alla determinazione del loro stesso destino». Ha anche lanciato un appello perché si edifichi «una economia internazionale più equa».

I NOSTRI GIORNI

Torino capitale del «lissio»

Si balla più che in Romagna, lungo tutto l'arco dell'anno: 150 locali e 150 circoli aziendali - Arrivano coppie mature, che portano i bambini

ADELE GALLOTTI

«Torino è la capitale del liscio, altro che la Romagna! Loro sono arrivati dopo, ma hanno saputo battere la grancassa. Eppoi il loro non è il vero "liscio" che è un ballo da competizione e ha delle sue regole fisse e uguali in tutto il mondo. Il loro "lissio" è saltellato, folcloristico». *Sono verità che mi dicono gli esercenti torinesi di sale da ballo riuniti a Sanremo, Turi Golino Messe dell'«Arlecchino», Miola, Lutrario, insieme agli impresari di tutta Italia hanno approfittato della manifestazione per tenere una loro tavola rotonda a cui ha partecipato anche un silenzioso rappresentante della Siae.*

«La Romagna è la capitale del ballo solo in estate, Torino lo è lungo tutto l'arco dell'anno. Da noi ballano tutti, anche le persone di una certa età e i ragazzini. Molte coppie si sono conosciute proprio ballando e nei nostri locali portano i loro bambini che a noi danno un po' di fastidio ma chiudiamo un occhio: sono i futuri clienti».

Le origini di questa passione devono essere cercate lontano, praticamente in tutte le vecchie famiglie. Era un punto d'onore indire feste da ballo, nella buona borghesia, trasformatesi poi nei rituali quattro salti in famiglia non appena spuntò il fonografo, antenato del giradischi; ma anche nei minimi paesi non c'era festa patronale, non c'era sagra commerciale, non c'era ricorrenza patriottica od affine, che non vedesse il classico padiglione del ballo a palchetto rizzato magari tra i prati, a ridosso della canonica: e sul pavimento incerato del ballo a palchetto decine di coppie (magari di ugual sesso, ma nessuno ci faceva caso) strenuamente impegnate in maratone di polche, di mazurche, di valzer.

A Torino ci sono 150 locali da ballo e 150 circoli aziendali che danno lavoro a circa 20 mila dipendenti. Una vera industria. Come mai avete — facendo le debite proporzioni — più locali che a Roma e a Milano?

«Il ballo da noi è una tradizione, lo si considera un divertimento casalingo, aperto a tutti, non come una fonte di peccato. Inoltre siamo stati la città più emancipata d'Italia, battuta forse solo da Trieste. Milano invece ha sempre avuto una tradizione di "nights", tutto un altro discorso».

«Sono frequentati, anzi erano (adesso c'è un ambiente pericoloso) dai commendatori in cerca di avventure. Noi abbiamo addirittura un locale, "La Perla" dove i ballerini devono avere almeno 40 anni e le donne più di 30. E abbiamo usato una certa diplomazia parlando di 30 anni, per non bollare da "tardone" le signore che ci vanno. Per questo i campioni italiani di ballo, quelli che gareggiano nelle competizioni internazionali, sono di Torino, Alessandria, Aosta».

A parte questa polemica ci sono seri problemi per la categoria? «Certo, c'è quello del "diritto d'autore" richiesto dalla Siae per ogni motivo che suoniamo. E' fissato nel dieci per cento e adesso va maggiorato col "compenso integrativo". Noi accettiamo questo diritto d'autore fissato in questa misura decenni fa durante un congresso internazionale, ma adesso tante cose sono cambiate. La musica ormai viene distribuita in cento modi e non solo da un disco. Persino dai rulli di carta igienica che girando producono musica!».

«Quando un esercente investe parecchi quattrini su una "vedette", dovrebbe poter pretendere dalla Siae una aliquota inferiore per il rischio che corre. Le discoteche poi hanno un costo di conduzione inferiore a quello dei dancings classici».

Subito insorgono degli esercenti di discoteche: «Bisogna considerare le continue spese di rinnovo che noi abbiamo e che incidono assai meno in locali dove il pubblico è più maturo e civile. I ragazzi rovinano tutto e il lunedì è sempre una giornata nefasta».

Il gusto del ballo sta scendendo nel sud; d'estate si aprono nuovi locali anche nelle isolette, come Pantelleria, che riescono spesso a evadere la Siae, benché questa abbia, dopo il Vaticano e la Coca Cola, un'organizzazione capillare quasi teutonicamente perfetta. Sono passati i tempi in cui andavano a controllare il numero dei clienti certi accertatori detti "infiammati" perché contavano il pubblico con i fiammiferi!

Riescono ancora ad evadere la Siae le «feste di piazza»: 10 mila all'anno di cui più di 8 mila nel Meridione; eppure basterebbe dare un'occhiata al Barbabianca che è il calendario di queste manifestazioni.

Che cosa pensano della manifestazione ideata a Sanremo da Ravera? «Che ci voleva! Noi non abbiamo mai tempo e non possiamo abbandonare i nostri locali per vedere gli spettacoli disponibili sulla piazza, ed è quindi molto comodo venire a Sanremo per avere una idea in pochi giorni di quello che il mercato offre. Unico appunto: la data. Andrebbe anticipata ad aprile, se non addirittura fatta coincidere con quella del Festival di Sanremo».

GLI ALTRI DICONO

il Giornale

Controcorrente

Fra le tante battaglie che il barbudo di «Repubblica» ha intrapreso, fallimentarmente, fin dal suo tifo iniziale per il «sorpasso», la più losca è senz'altro quella lanciata contro Tele Montecarlo. Il suo giornale s'è fatto apparente paladino delle antenne private. Ma ciò che a Scalfari in realtà interessa non è tanto la difesa del video privato, ancora alle prime immagini, quanto l'ostracismo alla nascente terza rete della Rai e a quella, ormai consolidata, di Tele Montecarlo, definita «emittente pirata collocata all'estero». Guarda caso, sulla terza rete c'è un'ipoteca socialista, mentre Montecarlo trasmette un telegiornale curato dalla nostra redazione. E' proprio la schiavitù d'antenna che, dicendo di non volerla in nome della libertà, «Repubblica» vuole per davvero: ciò che le preme è la conservazione, la perpetuazione e l'estensione del monopolio di regime fondato sulle due reti tradizionali. Se Scalfari non lo dice apertamente, è solo perché è convinto di essere il più furbo tra i furbi d'Italia. Non a caso l'hanno nominato Scaltrari in casa Mondadori. Ma, per noi, questo killer criptocomunista mascherato da un austero onor del mento (l'unico onore che gli si può attribuire) meriterebbe uno pseudonimo più pertinente anche alla sua anagrafe: Scarface 'Ndrangheta.

IL GIORNO

Troppi cani!

Scaricabarile di responsabilità dopo la tragica fine di Anna Cipollaro, l'anziana donna malata di mente aggredita e uccisa ieri da un branco di cani randagi in un cortile dell'ospedale psichiatrico «Maria Maddalena» di Aversa.

Il direttore del reparto professor Renato Buffardi dice di avere ripetutamente ma invano sollecitato il Comune a predisporre un servizio di accalappiacani.

Al Comune controbattono dicendo di essersi interessati più volte alla istituzione del servizio incontrando però l'immontabile e ferma opposizione dell'ente protezione animali, intenzionato anche a denunce. Per i casi più urgenti, si è ricorso sovente ai servizi di un accalappiacani privato di Giuliano. E' stata anche più volte richiesta al Comune di Caserta l'opera di uno dei suoi due accalappiacani, ricevendo però sempre risposta negativa.

Contro i banditi vetro-corazza

LAMBERTO ANTONELLI

ROMA — L'ultima rapina compiuta ieri in un ufficio postale romano da banditi giovanissimi e con mezzi di trasporto modesti (una motoretta ed una «500»), ha spinto i sindacati postelegrafonici a chiedere che vengano accelerati i lavori di protezione già decisi. Eppure quest'anno le rapine negli uffici postali romani risultano in numero inferiore a quelle dell'anno scorso: finora 26 contro quelle del 1977 che furono 56 con un bottino di 800 milioni. Quest'anno, al sesto mese, i colpi effettuati risultano dunque la metà dell'anno precedente.

Una così sensibile diminuzione è in parte dovuta ai lavori di blindatura, richiesti dai sindacati ed ora sollecitati. Consistono nell'applicazione di una lamiera a prova di proiettile nella parte inferiore del bancone e nella sistemazione di vetri a 4 strati nella parte superiore. Che il sistema sia efficace è dimostrato da un episodio avvenuto nel mese scorso alla Borgata Ottavia, quando tre banditi fecero irruzione nell'ufficio postale ed intimarono la consegna del danaro. Gli impiegati, protetti dal bancone a prova di proiettile, risposero che non avrebbero consegnato niente. Uno dei banditi, irritato, sparò una raffica di mitra ma i proiettili furono respinti dal vetro corazzato. I criminali dovettero desistere e darsi alla fuga.

A tutt'oggi sono 42 gli uffici postali già approntati per respingere gli assalti dei malviventi, mentre altri 31 sono in corso di ultimazione. Per altri 24 è prevista la sistemazione entro la fine del mese di agosto. Cosicché, concluse le ferie, in questi uffici postali si tornerà a vivere in modo più sereno. Ma ci sono da proteggere ancora tutti gli altri e i sindacati ora premono perché il programma che è stato previsto nel giro di tre anni venga portato a termine in un periodo più breve. Intanto si sta verificando un fenomeno: chi ha i propri risparmi depositati negli uffici postali ancora non attrezzati per respingere le rapine li ritira per andarli a versare in quelli a prova di bomba.

GLI APOSTOLI

DI FRANCO BRUNA E PIERO SORIA

Solidarietà con l'Argentina

Presso la sede del Consiglio regionale si è svolto giovedì un incontro tra la Consulta Femminile Piemontese e una delegazione di donne argentine rifugiatesi in Italia perché perseguitate per motivi politici.

La delegazione, guidata da Emanuele Santucho, ha illustrato, anche attraverso il racconto di esperienze personali, le drammatiche condizioni di vita degli antifascisti in Argentina.

La Consulta ha espresso al popolo argentino la propria solidarietà, solidarietà che si è impegnata a modificare concretamente agli esuli residenti in Piemonte, sia organizzando delle iniziative finalizzate a una raccolta di fondi, sia facendo pressioni perché agli esuli venga garantito il rinnovo del permessi di soggiorno nel nostro Paese.

Lunedì mattina i brigatisti leggeranno un ultimo documento

"Deve essere riconosciuto il fine politico,,

Questa l'arringa della difesa d'ufficio

ALESSANDRO RIGALDO

In pratica, il lungo iter del processo alle Br è finito stamane dopo la lettura in aula del documento preparato dai difensori d'ufficio. Il pubblico ministero Moschella ha rinunciato a intervenire e i brigatisti hanno annunciato che lunedì mattina leggeranno a loro volta un'ultima dichiarazione; non l'hanno fatto oggi perché i fogli erano rimasti in carcere e il presidente Barbaro non ha ritenuto che fosse il caso di interrompere la seduta per mandarli a prendere.

L'intervento creerà il primo precedente del genere nel nostro Paese; il diritto a difendersi da soli, ribadito anche dalle dichiarazioni congiunte dei 19 difensori d'ufficio, viene così sancito di fatto e le forze politiche e il governo non potranno non pronunciarsi in merito e tenerne conto nel progetto di riforma del codice di procedura penale.

Lunedì mattina, sentito l'ultimo messaggio delle bierre, la corte si ritirerà quindi in camera di consiglio per decidere la sentenza. Si prevede che, al minimo, magistrati e giurati, rimarranno in seduta due giorni.

Mercoledì pagati i componenti dei seggi

Il Comune di Torino comunica che il pagamento dell'indennità ai componenti dei seggi elettorali verrà effettuato da mercoledì 21 giugno presso la Tesoreria civica (via Corte d'Appello n. 1) dalle ore 8,30 alle ore 13 (escluso il sabato).

Di seguito pubblichiamo alcuni dei passi salienti del documento dei difensori d'ufficio, letto in aula stamane dall'avv. Gabri, e seguito con molta attenzione dai brigatisti. E' stato sottolineato tra l'altro il significato etico e giuridico dell'accettazione dell'incarico di difesa.

E' firmato dagli avvocati: Albanese, Avonto, Balestra, Bonati, Chiusano, Dal Fiume, Durante, Fori, Gabri, Gianaria, Gilardoni, Guidetti Serra, Magnani Noya, Masselli, Minni, Mittone, Negro, Papa, Speranza, Zancan.

E' giunto il momento del congedo quando le parti, tirate le somme dell'esperienza dibattimentale, espongono le loro idee, tesi od argomenti. Poi taceranno le varie voci e sarà la solitudine tremenda della camera di consiglio. Ma, sin qui, la solennità e l'emozione del rituale ripetono, pur con diversi gradi d'intensità quelle d'ogni altro processo. La divergenza, per la singolarità del processo che non conosce precedenti (per quanto ne sappiamo) nella storia giudiziaria è certamente — di ciò non può dubitarsi — di portata e significato storico, sta nelle modalità del congedo.

Il tema, come noto, ha determinato fra gli avvocati chiamati alla difesa d'ufficio ed anche nel più vasto ambito della categoria un tormentato dibattito che ha dato luogo a contrasti d'opinioni e scelte.

Su un punto, però, non vi è stato mai dissenso fra coloro che hanno optato per l'intervento nel processo — e cioè sul significato etico — giuridico della loro accettazione dell'incarico:

— testimonianza contro le pur comprensibili paure o, peggio, le personali convenienze;

— testimonianza di responsabilità per non scaricare su altri il peso di non lievi decisioni;

— testimonianza, infine, di fiducia o almeno di speranza in uno Stato di diritto del quale è irrinunciabile funzione l'amministrare giustizia attraverso lo strumento del processo.

Ma partecipare e quindi consentire il processo non significa, ovviamente, dimenticare il ruolo e la funzione che proprio uno Stato di diritto riserva all'avvocato. E' su questo punto che il comportamento processuale degli imputati ha creato un problema di eccezionale novità, anzi di drammatica difficoltà. Essi disconoscono la legittimità del vigente sistema statuale, intendono abbatterlo e pertanto si rifiutano ad ogni contraddittorio e dialogo con i suoi organi rappresentativi. Di qui la contestazione del processo stesso, visto come espressione di quello Stato che essi negano. Consegue che, contestato il processo, non possa che contestarsi anche una delle sue componenti e cioè il difensore da quello stesso Stato imposto.

In poche parole: è nella negazione del processo che sta la loro difesa. E' palese che un'impostazione di tal genere è aderente alla natura politica dei reati contestati. Non è assolutamente possibile, invero, disconoscere ai reati a vario titolo contestati agli imputati di questo processo la qualifica di delitti politici. Riteniamo inoltre che non solo ai reati contestati sotto il titolo di costituzione di banda armata nelle sue varie modalità e funzioni o anche di semplice partecipazione, anche ai reati che di tale organizzazione hanno costituito espressione o mezzo per realizzare le finalità deve essere riconosciuta analoga qualifica. In proposito si sottolinea che la dottrina e la giurisprudenza, pur nel trascorrere di parecchi decenni, hanno mantenuto ferma l'interpretazione del testo legislativo: «Il delitto deve considerarsi soggettivamente politico quando il colpevole abbia agito in concreto per fini che investono la collettività sociale trascendendo l'individuo mediante agitazioni di idee o attività politiche rivolte ad imporre determinate situazioni d'indole strettamente politica o economico-sociale, in contrasto con le soluzioni propugnate dagli avversari, indipendentemente dai segreti impulsi psichici che possono aver determinata l'azione e dalla moralità dei fini che si sono voluti raggiungere».

D'altronde il riconoscimento di tale qualifica lo si ritrova nello stesso capo d'imputazione dove si contesta il reato di costituzione di banda armata denominata «Brigate rosse» avente per fine la soppressione violenta degli ordinamenti politici, economici e sociali dello Stato italiano; si richiama il programma politico di attacco al cuore dello Stato a tal fine elaborato, ne precisa l'attuazione con il più specifico riferimento a reati di furti, di rapine, di sequestri di persone, di ricettazioni, di falsi, d'incendi dolosi ecc. reati che sono tutti esplicitamente caratterizzati dall'aggravante della finalità di raggiungere l'intento programmato. Il che rende anche più evidente l'indissolubile legame che intercede tra il reato di banda armata costituita a un ben determinato intento ed i reati comuni.

Pur avendo, nella presente vicenda, gli imputati portato ad estreme conseguenze una determinata posizione ideologica va detto che nel «processo politico» è nota pressoché costante il rifiuto o quanto meno la sfiducia nei confronti dei difensori di ufficio visti naturalmente con sospetto quali avvocati della Corte più che dell'imputato. Ma anche nell'ambito della difesa fiduciaria, il rapporto presenta difficoltà perché l'imputato politico è geloso delle sue idee così da renderlo riluttante a cedere al difensore, se non a certe condizioni, il controllo della propria difesa.

Se, sempre, per definizione la cooperazione tra difesa tecnica e personale garantisce i migliori risultati solo quando vi è pieno accordo tra imputato e difensore, se tale pienezza di consensi manca in genere nel c.d. «processo politico» e a maggior ragione nel nostro dove anzi è contestata violentemente, sorgeva pressante il dubbio circa l'utilità e prima ancora la legittimità di una obbligatoria presenza del difensore nonostante e contro la volontà dell'imputato. Perciò, da una parte di noi, venne presa la decisione di eccepire la incostituzionalità rispetto all'art. 24 della Costituzione. Pareva, insomma, ai proponenti di detta eccezione che essa costituisse l'unica valida risposta, in termini di legalità, che l'ordinamento giuridico poteva offrire al comportamento processuale degli imputati e l'unico serio, corretto modo di «difenderli» per poter garantire loro il massimo possibile spazio difensivo. La Corte — pur riconoscendo la dignità e la serietà di tali argomenti — ha ritenuto la irrilevanza degli stessi atteso che gli imputati non avrebbero in realtà esplicitamente dichiarato di volersi «autodifendere».

L'asserzione ha incontrato e incontra il rispettoso dissenso di quei proponenti. Gli imputati, infatti, hanno svolto una intensa attività specie nei momenti essenziali dell'istruttoria attraverso interventi collettivi affidati a documenti da tutti sottoscritti ovvero anche richieste o contestazioni equisitamente processuali in occasione di deposizioni testimoniali con puntualizzazioni, rettifiche, istanze di accertamento istruttorio messe a verbale, pur non rinunciando mai alla rivendicazione del loro ruolo di «combattenti» rimasto tale anche nella nuova dimensione del processo.

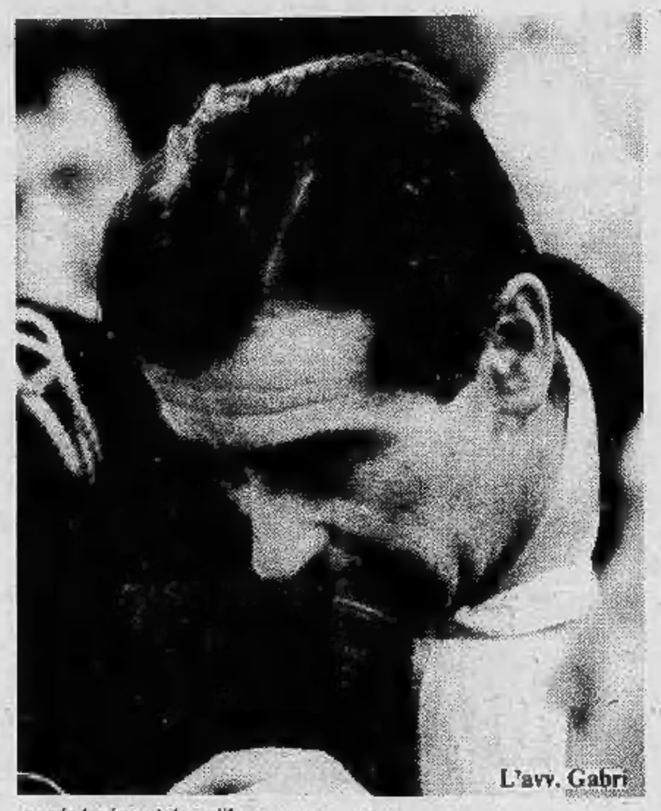
L'avv. Gabri

L'esempio forse più vistoso dell'attività difensiva degli imputati è offerto niente meno che dalla decisione della Corte di riammettere, revocando la precedente contraria ordinanza, il teste Sogno affinché venisse esplicitamente interrogato, come fu, dagli imputati sui suoi rapporti con altro teste, il Beria d'Argentine.

Comunque sia, il realismo processuale — considerata l'attuale fase del processo che precede di poco il momento delle dichiarazioni finali dei prevenuti — induce a non rinnovare la eccezione.

E' stata dunque presa la decisione di interpretare la funzione del difensore di ufficio come garanzia di correttezza del rapporto processuale contro eventuali deviazioni del rito.

Non pare, giunti al momento della discussione finale, che tale meditata posizione debba essere mutata. I sottoscritti difensori (salvo le eccezioni di cui si dirà) ritengono infatti di non dover svolgere difese nel merito in favore dei singoli imputati per rispettare la identità politica di tutti ed altresì per non rischiare di pregiudicare la posizione processuale di alcuno. Anzi, è proprio ora — nel momento del rendiconto di quelle che sono state le esperienze dibattimentali — che più che mai concordemente avvertiamo l'impossibilità, meglio l'inadeguatezza e la sostanziale vacuità di una difesa tecnica intesa nel senso tradizionale.

E' persin ovvio ricordare che nella presente sede giudiziaria sono o debbono restare indifferenti le valutazioni sul merito ideologico delle posizioni degli imputati, la loro accettabilità in termini storico-politici. Noi, quali difensori, ci asteniamo, quindi, deliberatamente da qualunque giudizio metagiuridico; per noi deve valere solo il dato oggettivo di quella posizione.

Il primo rilievo che balza gli occhi è l'intransigente coerenza con la quale gli imputati detenuti hanno portato innanzi il proprio discorso ideologico mantenuto nonostante la lunga e rigorosa detenzione cosicché è assolutamente fuori di dubbio la sicura autenticità di tale pensiero e di tale scelta difensiva. La coerenza da essi manifestata racchiude una indubbia dignità nella misura in cui attesta che non si sono mai piegati a strumentali, sempre fattibili, operazioni processuali per guadagnare un esito piuttosto che un altro. Se tanto avessero fatto si sarebbero trasformati da detenuti politici — prigionieri di guerra quali si definiscono — in imputati comuni, abbandonando appunto sul terreno del processo la loro personalità.

Il delitto politico gode certamente, nell'ordinamento positivo vigente, di un trattamento preferenziale. Verremmo meno, dunque, ai nostri doveri professionali se non cercassimo di privilegiare una siffatta soluzione della causa.

Il più sicuro attestato di democrazia e libertà di un ordinamento lo si ritrae proprio dalla misura in cui consente agli imputati «politici» la conservazione della loro personalità in ciò differenziandosi dagli ordinamenti autoritari.

★★

Dopo aver spiegato come la scelta di presentare questo documento sia ampiamente prevista dalla legge, gli avvocati concludono:

«Naturalmente le superiori osservazioni non possono significare né tanto meno autorizzare l'obliterazione di concetti e regole addirittura elementari in materia soprattutto di prova e che è comunque d'obbligo ricordare. In particolare, alla Corte incomberà istituzionalmente l'obbligo di verificare con il massimo scrupolo la prova di accusa per quanto concerne i c.d. reati mezzo. In proposito va richiamata la nota giurisprudenza secondo cui la partecipazione all'associazione non può — di per sé sola — assumere il ruolo di prova del reato mezzo (e viceversa) così come l'adesione ideologica a tale reato non prova il dolo ma è soltanto espressione di plauso ad un'azione che rientra nel programma.

I programmi, le gite, il rapporto tra gli studenti (30 mila in tutto) e gli insegnanti

Dal 26 giugno l'estate è dei ragazzi

LUISELLA RE

Estate è anche preparare un dolce a forma di carciofo e far la «*gara del silenzio*» tutti insieme per sentire il richiamo della ghiandaia e alzarsi dal letto mettendo i piedi su un tappeto d'erba. Ieri, durante la presentazione ufficiale di Estate Ragazzi n. 3, avvenuta alla Mandria, qualcuno, accennando a momenti come questi, ha parlato di attività «ludico-pedagogiche». Ma è giusto aggiungere subito che — in una platea immersa in un quadro fatto di bambini e di cervi, di verde e di tram in technicolor, di chitarre e di cestini da viaggio — la cosa non ha impressionato nessuno.

Ha detto con semplicità l'assessore Dolino: «*Volevamo togliere i bambini dalle strade e ci siamo riusciti. Certo, bisogna lavorare molto, e il nostro desiderio è di riuscirci sempre meglio. Ci rassicura la quantità di richieste, l'arrivo di nuovi collaboratori, il numero di città, da Napoli a Firenze, che ha chiesto i nostri programmi per allestire iniziative che si collocano sulle stesse direttive della nostra. Se tutti gli insegnanti dimostreranno la disponibilità dei nostri a lavorare, come è giusto, undici mesi all'anno, niente impedisce di pensare su piano nazionale ad un'estate diversa, finalmente a misura di bambino per tutti i ragazzi della fascia dell'obbligo*».

Ha ribadito l'avvocato Vecchione, in rappresentanza della Regione: «*Nel '75 per queste attività, definite frettolosamente "il settore delle merendine", furono stanziati 70 milioni. Oggi siamo ad un miliardo e 740 milioni complessivi, che offriamo ai Comuni insieme ad un preciso indirizzo socio-politico studiato per valorizzare al meglio questo pacco di risorse. La strada, dunque, è tracciata*».

Infine, l'intervento del vicesindaco Borgogno, che ha ricordato i pericoli più gravi, dalla droga allo sbandamento, che gravano sull'orizzonte delle ultime generazioni, e il benvenuto del «padrone di casa», il presidente della Mandria Annibale Carli.

A quest'ultimo il compito di ricordare le caratteristiche del grande parco che costituirà uno dei punti di riferimento principali di «Estate Ragazzi». Una superficie di 2650 ettari 180 dei quali aperti al pubblico, 36 km di cinta, aziende agricole modello, flora e fauna mantenute in un habitat naturale.

«*Il meglio che si può desiderare per lo svago dei ragazzi, che arrivano qui non solo da Torino ma da tutto il Piemonte e da altri luoghi ancora. In tutto, calcoliamo almeno 1200 presenze al giorno: e per il vecchio parco è un'iniezione di gioventù, di vita nuova*».

Sempre alla Mandria sono in programma settimane di campeggio ciascuna per 90 ragazzi. Vi parteciperanno soprattutto gli scolari del secondo ciclo, dagli otto anni in su, ma niente impedisce che, ammesso insegnanti e famiglie siano d'accordo, anche bambini di prima o di seconda possano vivere l'esperienza di qualche giorno sotto la tenda, in mezzo al verde. Anche in questo caso la quota sarà di diecimila lire in tutto; e come in qualsiasi altro tipo di soggiorno, le mamme possono stare tranquille. Accanto all'accampamento c'è infatti una casa completamente ristrutturata disponibile per le ore o le giornate di brutto tempo. A renderla efficiente hanno pensato gruppi di giovani volontari, sul genere di quelli che nei prossimi mesi parteciperanno a settimane di lavoro allestite nel parco, come ha anticipato l'assessore Alfieri, per attività di manutenzione, pulizia e sorveglianza.

Senza dubbio, un buon sistema per imparare a «*capire*» e difendere le eredità più valide del passato. Anche i risultati legati a quest'incontro tra un antico parco aristocratico e la nuova «scuola di tutti», in fondo, potranno costituire una lezione valida per i torinesi più piccoli, e non per loro soltanto.

Questo il programma

I turni

Quest'anno, in previsione della riapertura delle scuole fissata per il 10 settembre, saranno due anziché tre, ma ampliati in maniera da non lasciare a casa nessuno.

Il primo turno va dal 26 giugno al 28 luglio; il secondo dal 31 luglio al primo settembre.

Si calcola che ognuna delle tornate interesserà circa 15 mila bambini. In base agli accordi con i rappresentanti sindacali, gli insegnanti di scuola integrata (solo per quest'estate) si sono resi disponibili ad accogliere quegli alunni di media inferiore che per motivi vari non frequentano i centri ecclesiali.

Gli operatori

Ad «Estate Ragazzi» partecipano i 900 insegnanti comunali che proprio nei giorni scorsi hanno firmato con l'amministrazione un accordo definito dalla categoria «*positivo al punto da auspicare la sua generalizzazione su piano nazionale*». Il verbale d'intesa specifica che i maestri in questione avranno ora un incarico non più rinnovabile anno per anno ma a tempo indeterminato, accompagnato dalla possibilità di partecipare ai concorsi interni indetti per la copertura di posti vacanti (per esempio, in ordine all'inserimento di bambini handicappati o alle iniziative di scuola popolare), previo aggiornamento professionale curato dall'Università.

In compenso, d'ora in poi il periodo annuale di lavoro sarà considerato di 11 mesi, e cioè l'anno scolastico più i mesi di Estate Ragazzi: un ritmo attuato, per ora, soltanto a Torino. Accanto agli insegnanti, i 150 operatori specializzati del Centro di coordinamento fra gli enti di promozione sportiva (Arci-Uisp, Libertas ecc.). Per finire, gli educatori religiosi (salesiani, gesuiti, Opera pia diocesana, Fratelli delle scuole cristiane) che, come già l'anno passato, hanno messo i loro istituti a disposizione dell'iniziativa.

Costi e prezzi

Tutto compreso, la spesa di «Estate Ragazzi» si aggira sui tre miliardi, che nella percentuale che copre il vitto e gli stipendi per insegnanti e animatori sono previsti nelle spese generali della scuola integrata e non costituiscono di conseguenza un capitolo a parte nel bilancio.

Il disavanzo rimanente, circa 650 milioni, è stato per la massima parte coperto con uno specifico contributo della Regione. Per quanto riguarda i ragazzi, ognuno di loro (tranne le esenzioni, ammesse per casi particolari, corredati da tutti i documenti), pagherà 10 mila lire per turno, che scenderanno a 5 mila per il secondo figlio e i successivi. In più, sono previsti soggiorni marini o montani di due settimane anche loro con un prezzo d'iscrizione di 10 mila lire. Come dire insomma che un mese di «Estate Ragazzi» di cui due settimane di soggiorno in località climatiche costerà al massimo 20 mila lire, tutto compreso. Da notare che la spesa reale si aggira sulle 10 mila lire al giorno per ragazzo.

Programmi e gite

I ragazzi ospiti dei centri dislocati presso le varie scuole (80 nel primo periodo e 50 nel secondo), avranno a disposizione attività quali: nuoto, cinema, spettacoli teatrali e musicali, spettacoli folcloristici, giardinaggio, visite ad allevamenti e colture, visite a musei e gallerie, visite guidate alla scoperta della città.

In più, oltre alle settimane di campeggio alla Mandria e ai 15 giorni a Loano oppure Noli, è prevista una lunga serie di gite. Escursioni della durata di mezza giornata: Mongreno, la Maddalena, Villa Genero, Parco Europa. Escursioni fuori città della durata d'un giorno, con frequenza quindicinale: La Mandria, Valdellatorre, Piossasco, Cumiana, Superga, Santena, Caselle-Agliè, Ceres, Susa - Chiomonte, Praly, Mondovì - Vicoforte, Ivrea, Asti e dintorni, Alba e dintorni, Pinerolo, Lanzo. Altre gite opzionali: Casale-Crea, Cuneo, Aosta, Gran Paradiso, Varallo, Lago d'Orta, Alta Langa, Saluzzo - Staffarda.

Rapporto tra ragazzi e insegnanti

E' stato stabilito in 1/25 il rapporto effettivo che deve intercorrere tra insegnante e bambini.

Il giovane trovato semisvenuto, aveva simulato un sequestro

Picchia a sangue un dipendente

La perspicacia del maresciallo maggiore Tedesco, comandante la stazione carabinieri di Giaveno, è valsa a chiarire un fatto accaduto alle 22 della notte di giovedì, che in un primo tempo appariva come un sequestro. Ore 1 di venerdì mattina: l'appuntato della guardia forestale di Giaveno, Italo Packer, accompagna in caserma l'autista Aldo Quassolo, 25 anni, celibe, che vive solo a Torino in via Montello 3. Il giovane ha il viso insanguinato e tumefatto, l'occhio sinistro gonfio e il naso fratturato. Dichiara al maresciallo che verso le 20 della sera precedente, a lavoro terminato, si era diretto a piedi verso casa per cambiarsi d'abito. In via Madama Cristina era stato affiancato da una «*Giulia*» con due uomini.

Uno dei due — sempre secondo il racconto del giovane — gli aveva inferto una randellata da tramortirlo. Si era svegliato verso la mezza e si era trovato sul ciglio di una strada sconosciuta. Alcune donne, uditi i suoi lamenti, avevano chiamato l'appuntato che l'aveva accompagnato in caserma. Dichiara di essere stato rapinato di 30-40 mila lire che aveva nel portafogli.

Fin qui il racconto del Quassolo. Ma il maresciallo è perplesso: come è potuta avvenire l'aggressione in pieno centro torinese? Come è stato possibile portare il ferito da Torino alla borgata Pianchera di Maddalena, a monte di Giaveno, dove il ferito è stato soccorso? Chiede allora al Quassolo: «*Dammi il portafogli!*». Controllato il contenuto, vede che le 40 mila lire ci sono ancora. A questo punto, il giovane si *rimangia* la primitiva versione e alla fine viene fuori la verità.

Il Quassolo lavora presso l'autotrasportatore Giuseppe Fonsato, 37 anni, Torino, via Silvio Pellico 25, ed è stato accusato da quest'ultimo di aver rovinato il telone di un autocarro. Giovedì alle 20 il datore di lavoro ha invitato il Quassolo e il meccanico Giuseppe Callegari, 46 anni, via Baretti 22, a recarsi con lui a Giaveno, in località Maddalena, per recuperare un'auto bloccata. La cosa non ha destato sospetti nel Quassolo perché questo soccorso rientra nell'attività della ditta.

A Giaveno — racconta il giovane — i tre hanno consumato alcuni panini in una trattoria di piazza Sant'Antero e poi hanno iniziato la salita verso la borgata Maddalena. Giunti in località Pianchera, il Fonsato ha fermato l'auto ed è sceso verso i cespugli che costeggiano un viottolo. Dopo qualche minuto è tornato indietro pregando il Quassolo di aiutarlo a cercare le chiavi dell'auto che gli erano cadute nell'erba. I due, lasciato il Callegari nell'auto, si sono allontanati. A questo punto il Fonsato ha sferrato una scarica di pugni al Quassolo, atterrandolo. Poi è risalito sulla macchina e i due sono tornati a Torino, abbandonando privo di sensi a terra il giovane. I suoi lamenti hanno poi attratto l'attenzione di alcune donne della frazione Pianchera.

Il Quassolo è stato ricoverato all'ospedale di Giaveno, dove una radiografia ha rivelato la frattura delle ossa nasali, oltre ad ecchimosi all'occhio sinistro ed escoriazioni varie al torace, per cui è stato giudicato guaribile in venti giorni. I due aggressori sono stati interrogati, hanno ammesso il fatto e sono stati denunciati a piede libero, per trascorsa flagranza, per lesioni volontarie aggravate e omissione di soccorso. Per questi reati il codice penale prevede pene da 6 a 8 anni.

C'è un solo sistema per essere garantiti
nell'acquisto di un usato:
chiedere il parere di chi vende il nuovo

AUTO MERCATO

AUTOMERCATO DI TORINO
C.so Giulio Cesare, 360 - Tel. 262.13.13 - Telex AUTOM-TO 21470

L'USATO GARANTITO
DAI CONCESSIONARI DEL GRUPPO FIAT

Il colosso della confezione torinese
1000 metri quadrati di superficie

CENTRO EUROPEO CONFEZIONI

PIAZZA ADRIANO 15 - TORINO
PIAZZA ROBILANT 20/D - TORINO

Avverte la popolazione che a partire da giugno mette in vendita direttamente al pubblico

N. 5000 abiti uomo - N. 2000 abiti donna
N. 1000 completi donna - N. 3000 pantaloni
N. 2000 jeans - N. 2000 maglie cotone 100%

Tutti gli articoli sono delle migliori Case italiane

Alcuni esempi:

Abito uomo	da L. 68.000	a L. 35.000
Abiti donna	da L. 28.000	a L. 12.000
Completi donna	da L. 55.000	a L. 28.000
Abiti alta moda	da L. 62.000	a L. 28.000
Completi donna	da L. 35.000	a L. 15.000
Pantaloni classici	da L. 16.500	a L. 8.000
Jeans colorati	da L. 14.500	a L. 6.000
Maglie collo Barca	da L. 3.800	a L. 1.500

CENTRO EUROPEO CONFEZIONI

PIAZZA ADRIANO 15 - TORINO
PIAZZA ROBILANT 20/D - TORINO

Contributi della Camera di Commercio per incrementare la frutticoltura e il rimboschimento

Premio a chi coltiva la frutta neozelandese

RENATO SCAGLIOLA

Il contributo più alto (5000 lire per pianta) andrà a chi ha messo a dimora esemplari di Actinidia Chinensis, un albero di origine neo-zelandese che produce frutti ad altissimo contenuto vitaminico e che si acclimata bene anche dalle nostre parti. Il premio fa parte di un'iniziativa della Camera di Commercio, destinata a incrementare la frutticoltura e il rimboschimento di zone abbandonate.

Per la frutta — il provvedimento riguarda solo la provincia di Torino — il fondo a disposizione è di sei milioni ed è destinato agli agricoltori che abbiano messo a dimora, durante l'autunno '77 e la primavera di quest'anno, nei fondi di loro proprietà in unico appezzamento, non meno di cento piantine di albicocco, pesco, pesche-noci, susino, ciliegio, nocciolo. Oppure 25 piantine di noce o Actinidia, o ancora 300 ceppi di uva da tavola *«della varietà maggiormente apprezzata sui mercati»*.

I contributi a fondo perduto saranno di 1500 lire (per albicocche, pesche-noci, susine, noci, ciliegie), 600 lire per le nocciole e 500 lire per ceppo di uva; verranno assegnati dalla Camera di Commercio dopo una visita di collaudo. Le domande di partecipazione dovranno essere compilate su moduli forniti dalla stessa amministrazione camerale e presso l'Ispettorato Provinciale per l'Agricoltura, e dovranno pervenire agli enti interessati entro il 15 luglio 1978.

Per quanto invece riguarda piccoli rimboschimenti di resinose a rapida crescita, sempre effettuati nello stesso periodo, autunno '77 primavera '78, su terreni collinari e pedemontani il provvedimento è limitato *«ai terreni marginali agricoli, abbandonati o in via di abbandono, e ai terreni attualmente destinati a ceduo non utilizzabili proficuamente per altra coltura da legno. In via subordinata verranno ammessi i rimboschimenti nei terreni di Vauda e della zona asciutta dell'altipiano di Poirino»*.

Il fondo totale a disposizione è di 12 milioni; il premio, quale contributo per spese di impianto, è previsto in 900 lire per pianta (Pinus strobus, Pinus excelsa, Chamaecyparis Lawsoniana, Pseudotsuga douglasii, Larix leptolepis, Pino monticola) di provenienza nazionale *«fino a un massimo di 900 mila lire, con un minimo di 200 piante per appezzamento. Per i piccoli coltivatori diretti il limite minimo potrà essere ridotto a cento piante»*.

Infine anche quest'anno viene rinnovata la campagna antivipera in collaborazione col Corpo forestale dello Stato, presso le cui stazioni devono essere portate le teste dei rettili catturati. Lo stanziamento è di 4 milioni; per ogni capo abbattuto verranno pagate duemila lire. L'anno scorso, nel corso della stagione in tutte le 27 stazioni della forestale della provincia, (ma sei sono chiuse per mancanza di personale) vennero raccolte 2768 vipere e in tutto vennero pagate ai «cacciatori» cinque milioni e mezzo.

La punta più alta venne raggiunta a Torre Pellice, dove i rettili consegnati furono 308, seguono Ceres (295), Bardonecchia (255), Perosa Argentina (258), Viù (252) e così via. Ormai la diffusione delle vipere è diventata preoccupante, anche in zone dove una volta non se n'erano mai viste; i motivi del proliferare del rettile sono ormai noti: progressivo abbandono di campagna e montagna e sparizione dei nemici naturali della vipera, rapaci e roditori, compreso il riccio, che viene sterminato specialmente d'estate dalle auto, dato che commette l'imprudenza di attraversare le strade senza tener conto del traffico.

In più c'è ancora qualcuno che gli dà la caccia per mangiarlo, nonostante sia complicato e com'è intuibile, laborioso, scuoiarlo.

TACCUINO DEL LETTORE

Autoriparazioni

Aperte oggi dalle 14,30 alle 19 e domani dalle 8 alle 13.

Officine: Lauricella Salvatore via Boccaccio 44 tel. 89.79.51; Mattalia Pietro via Barge 2 tel. 380.245; Botto Bartolomeo via Sabaudia 1 tel. 696.3632.

Elettrauto: Arancio Gioacchino corso Orbassano 268 tel. 30.16.89; Micolano Fulvio via F.lli Calandra 23 tel. 87.64.35; Chiariglione Mario corso Vigevano 4 tel. 27.33.85.

Servizio Fiat: oggi e domani il servizio di assistenza è garantito dall'officina Stradella, via Stradella 144, tel. 290.123 con orario dalle 9 alle 12.30 e dalle 14 alle 19. I centri di corso Francia e di corso Bramante resteranno chiusi. Durante la settimana la chiusura è anticipata alle 18.

Fiat Service: inizio autostrada TO-MI e TO-Ivrea-Aosta tel. 800.1988 aperto oggi e domani dalle 8 alle 21.

Servizio Lancia: officina aperta domani dalle ore 8.30 alle 12.30 e dalle 14 alle 18.30; officina Sardo Piero via Magellano 14 tel. 587.612.

Servizio Alfa Romeo: officina aperta domani dalle 8 alle 13; Di Nunno Lombardi via Pesaro 22 tel. 481.633.

Farmacie di turno

Aperte domani con servizio continuato dalle ore 8,30 alle 19,30 e lunedì dalle ore 9 alle 12,30: v. Stradella 198; c. Toscana 17; c. Francia 273; p.za Lagrange 1; v. Nicola Fabrizi 102; v. Fréjus 41; c. Trapani 150; v. Lanzo 98; c. Cadore 19; v. Teodoreto 7; v. Garzigliana 1; c. G. Agnelli 56; p.za della Repubblica 21; v. Rivalta 50/A; p.za Respighi 3 ang. v. Cherubini; viale dei Mughetti 11 (Vallette); v. Pietro Cossa 106; c. Stati Uniti 5; v. Piffetti 31/bis; v. Maria Vittoria 3; largo Orbassano 70; v. Livorno 2; c. Giambone 19; v. Cesare Lombroso 30; v. Sacchi 46; c. Unione Sovietica 591/bis; p.za Bianco 10; strada S. Mauro 35; v. Cernaia 24; v. Santa Giulia 38; c. Sebastopoli 298; c. Vercelli 197/A (p.za Rebaudengo); v. Po 14; v. Sesia 1; v. Berthollet 10; v. Nizza 108.

Inizia alle 15 nei locali di via Schina 26 un seminario di formazione federalista organizzato dal Movimento federalista europeo e aperto alla partecipazione di iscritti e simpatizzanti. I lavori si concludono alle 18 e proseguono domani mattina.

La Famiglia Sarda organizza per domani con inizio alle 10, presso l'Istituto Fedeli Compagne di Gesù, via Lanfranchi 10, una festa per tutti i sardi di Torino. In programma gare poetiche in sardo, gare di canti di solisti e gruppi. Per informazioni, la Famiglia Sarda, corso Re Umberto 13, tel. 537.242.

Domani alle 15 al campo sportivo di Moncalieri è in programma un lancio di paracadutisti. La manifestazione, che doveva svolgersi domenica scorsa, è stata rinviata a domani.

Chivasso: l'ospedale si prepara all'aborto

«Nessuna richiesta di aborto è finora pervenuta all'ospedale di Chivasso. Nonostante questo, un'équipe medica garantisce la possibilità di eseguire l'intervento qualora se ne presenti l'occasione».

E' quanto dichiara il direttore sanitario, dott. D'Angelo. I problemi che tutto ciò comporta non sono pochi, carenza di posti letto primo fra tutti. *«Quanto all'obiezione di coscienza abbiamo incontrato qualche difficoltà soprattutto fra il personale paramedico. I sanitari aspettano a pronunciarsi entro il tempo che la legge ha stabilito, cioè il 15 luglio. Sappiamo ad esempio che uno dei nostri anestesisti è contrario all'aborto, per cui, quando questi sarà di turno, prevediamo qualche problema».*

In un incontro svoltosi fra personale medico e paramedico si è stabilito di creare turni alternati di lavoro, durante i quali sia assicurata assistenza medica e infermieristica. *«Per il futuro* — continua il dott. D'Angelo — *vedremo di appoggiarci al consultorio per snellire le procedure, in modo che le donne arrivino qui con gli esami necessari già effettuati fuori»*. Si sta inoltre valutando la possibilità di usare il Karmann, già in uso nei consultori Cisa, e che non necessita di ricovero prolungato. Sembra comunque che dell'argomento aborto non si parli volentieri.

NESSUNO YACHT E' PREVISTO PER LA FESTA SUL PO

Dalla tinozza alla vasca da bagno

Da molte parti ci giungono domande di lettori, impressionati dal fatto che abbiamo affacciato la possibilità che qualcuno partecipi alla festa sul Po su uno yacht. Ci chiedono se non sarà troppo pericoloso per gli altri, in canoa o su tronchi d'albero. Precisiamo che si trattava di una battuta: nessun panfilo è in arrivo per la serata di venerdì 23 giugno. Sono previste invece altre partecipazioni forse più pittoresche.

Ci sarà la famosa «Marianna» di Sandokan, ci sarà la «Folgore» che — è persino inutile ricordarlo — era la tre alberi del Corsaro nero.

E soprattutto ci sarà una moltitudine di mezzi galleggianti: dalla canoa alla piroga, dalla tinozza alla vasca da bagno, dal letto matrimoniale alla scodella, completa di cucchiaio.

Questo almeno ci hanno ora annunziato i lettori che già si sono iscritti. Coloro che intendono imitarli si presentino al Salone de La Stampa, via Roma 80, o telefonino a Stampa Sera, 6568.322. Potranno anche ritirare gratis materiale illuminante e carta da parati offerta da Donati nei suoi negozi: via Lagrange 3, corso Tassoni 66 e Domus Pulchra, corso Vittorio 1.

Chi sa lavorare il polistirolo, si presenti in via Massena 2: ne avrà gratis. Gli oggetti confezionati verranno premiati nella sera del 23 con splendide edizioni PEA. L'Associazione italiana cultura e sport, garantisce anche uno spettacolo di mimi, sul palco eretto presso il monumento a Garibaldi. E qui ci saranno i notissimi animatori e cantanti di Radio Montecarlo: Awana Gana, Tomy, Luisella, Robertino, Graziella, Antonio e Liliana. Ragazzi simpaticissimi che assicureranno divertimento continuo.

Non dimentichiamo poi i gruppi folcloristici (Il Rododendro, di Lanzo) né le Majorettes di Collegno, né il complesso bandistico del Martinetto.

Ma il clou della serata sarà la sfilata delle imbarcazioni illuminate, nel tratto tra il borgo Medievale e i Murazzi. Tutto è predisposto per un completo successo; sarà una serata come quella dell'anno scorso a cui parteciparono sessanta-settanta mila persone.

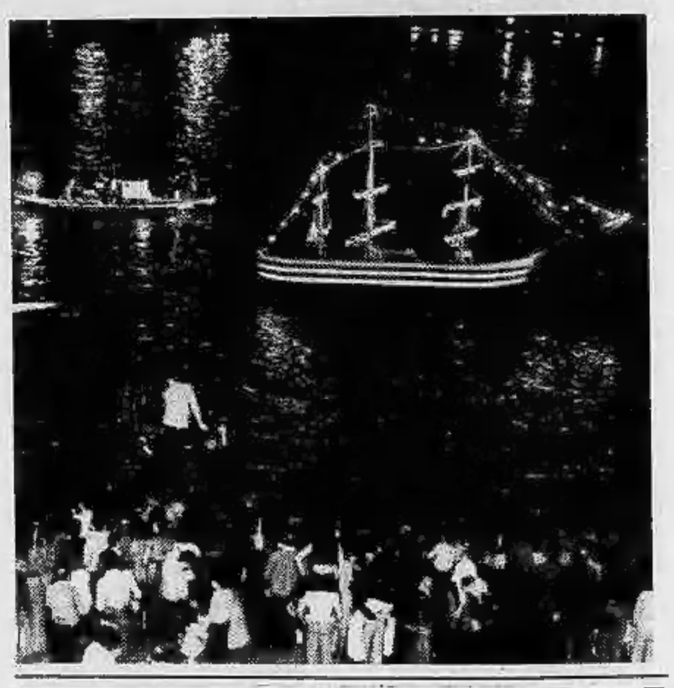

Farmacie aperte nel pomeriggio

Dalle 15 alle 19,30: p. Vittorio Veneto 10; v. Stradella 198; c. Toscana 17; c. Vittorio Emanuele 34; c. Traiano 73; c. Peschiera 146/C; v. Gorizia 133; v. Nizza 15; c. Francia 273; v. Po 51; v. Bionaz 23; v. Fiume 4; c. De Gasperi 6; v. Romani 2; v. Reggio 1; v. Chiesa della Salute 45; v. Nicola Fabrizi 102; v. Garibaldi 24/26; c. Francia 87; c. Peschiera 244/A; via Monginevro 126; v. Mosca 1 ang. v. Coppino; v. Frejus 41; v. Roma 24; c. Dante 78; v. Rieti 55; c. Grosseto 165; v. Asinari di Bernezzo 134; v. Negarville 8; v. Passo Buole 168; v. Ivrea 47/49; c. Cadore 19; v. Exilles 46; v. Guido Reni 155/157; c. Corsica 9; v. Giachino 53; v. Arnaldo da Brescia 38; p. Manno ang. v. Isernia; v. Garzigliana 1; c. Giovanni Agnelli 56; v. delle Orfane 25; p. Paleocapa; p. Repubblica 21; p. Statuto 4; v. Nizza 65; v. Svizzera 42; c. Potenza 92; v. Porpora 41; v. Cibrario 88; c. Duca degli Abruzzi 66; c. Verona 21; c. Principe Oddone 28; c. S. Maurizio 35; v. Rivalta 50/A; p. Respighi 3; v. S. Secondo 46; v. dei Mughetti 11; c. Grosseto 214; v. Buenos Aires 77; v. Cigna 44; v. A. Cecchi 54; c. Giulio Cesare 48; c. Siracusa 87; v. Luini 41 ang. v. Lemie; v. Oxilia 13; v. Monginevro 113; v. Tunisi 99; v. Palestrina 45; l. Sempione 182; c. Belgio 41; v. Brandizzo 90/92; p. Pitagora 9; v. S. Tommaso ang. v. Bertola; c. Taranto 183/C; v. Tunisi 51 ang. v. Spaventa; c. Stati Uniti 5; v. Giolitti 7/C; c. Casale 110; c. Francia 315/bis; v. Piffetti 31/bis; v. Bologna 93; v. Pinchia 1/bis; v. Maria Vittoria 3; l. Orbassano 70; v. Di Nanni 71; v. S. Remo 37; v. Tripoli 58 ang. v. Monfalcone; c. Traiano 158; c. Vinzaglio 31; v. Mazzini 31; v. Vanchiglia 29; v. Onorato Vigliani 160; v. Stradella 38; Galleria Umberto I; p. Camillo Benzoio 11; v. Tofane 71; v. Passalacqua 11; v. Giolitti 36; v. De Sanctis 62; p. Adriano 12; v. Foligno 88; c. Moncalieri 257; v. Barletta 93; c. Sempione 112; v. Sacchi 4; c. Francia 1/bis; v. Madama Cristina 30; s. S. Mauro 179; c. G. Agnelli 117; c. Orbassano 216; c. Vittorio Emanuele 76; v. Giusù Borsi 116; c. Brianza 22; v. Bardonecchia 114; v. Braccini 101; c. Unione Sovietica 591/bis; v. Berino 6 ang. v. Lanzo; v. Garibaldi 13; c. Toscana 185; c. Filippo Turati 74; c. Tassoni 66; c. Sommeiller 31; c. Francia 177; v. Cernaia 24; c. Casale 203; v. Genova 91; v. Monte di Pietà 21; c. Maroncelli 28; c. Sebastopoli 298; v. Cibrario 33/bis; c. Casale 316; v. Capelli 67; c. Giulio Cesare 118; v. Madama Cristina 78; c. Sebastopoli 256; c. Unione Sovietica 417; v. Nizza 214; v. Po 14; v. Sesia 1; v. Berthollet 10; v. Nizza 108; v. S. Donato 55.

Falsi vigili e vigili veri

Riceviamo e pubblichiamo:

«Al fine di evitare un danno economico di rilevante ed evidente gravità conseguente alla pubblicazione dell'articolo «Falsi Vigili Urbani» su Stampa Sera del 14/6 u.s. (Edizione Borse pag. 6), che può essere frainteso, la Direzione della E.DI.STA.PE. Editrice de «L'Informatore dei Vigili Urbani - Rassegna per tutta Italia», invita la propria Spettabile Clientela a rendersi cortesemente sollecita nel segnalare eventuali visite di persone che senza dichiarare la loro veste e qualità, cerchino adesioni spendendo il nome dei Vigili Urbani o di pubblicazioni che non siano «L'Informatore dei Vigili Urbani - Rassegna per tutta Italia» con sede in Torino via G. Casalis n. 33 - tel. (011) 748333. (Pubblicazione registrata presso il Tribunale di Torino n. 2573 del 27-3-76).

ISTITUTO
STUDIUM
P.zza Statuto 2, Torino
(ang. via Garibaldi)
Tel. 540.283 - 543.720

Corsi diurni, preserali, serali di ricupero anni per

SCUOLA MEDIA

ISTITUTO TECN. PER RAGIONIERI

ISTITUTO TECN. PER PERITI AZIENDALI E CORRISPONDENTI IN L.I.E.E.

ISTITUTO TECN. PER GEOMETRI

ISTITUTO TECN. INDUSTRIALE

Cambiamento d'indirizzo di studio senza perdita di anni

Tre bambini disc-jockey a Radio Pinerolo International mandano avanti l'emittente

"Niente scuola: abbiamo troppo da fare"

STELIO A. HUGON

Sono iniziate da alcuni giorni le trasmissioni di prova della futura Telepinerolo, una testata abbandonata anni fa dopo le negative esperienze delle trasmissioni via cavo ed ora rilevata dall'emittente privata Radio Valli. *«Molto lavoro è ancora da fare* — dice uno dei proprietari, Angelo Balsamo — *per ora trasmettiamo solo immagini fisse con i programmi della radio che fanno da colonna sonora. Stiamo lavorando per individuare la miglior dislocazione dei ripetitori».*

Posta alla confluenza di tre grandi vallate, con tutto il circondario collinare, Pinerolo ha infatti prossi problemi di ricezione. *«Anche per le trasmissioni radio abbiamo difficoltà* — continua Balsamo — *prima fra tutte la realtà legislativa che da tempo necessita di chiarezza. Qualcuno dovrà dirci prima o poi quali "bande" di lunghezza d'onda usare, quanta potenza impegnare. La legge dovrà ancora difenderci dalle "radioline" che mettono in onda notiziari senza avere un responsabile a livello giornalistico, che vanno in giro ad acquisire pubblicità senza averne il relativo onere, praticando quindi prezzi inferiori».*

Problemi non nuovi e non limitati certo a Pinerolo: proprio in questi giorni il Parlamento dovrebbe varare la legge relativa che tra l'altro, sembra, limiterà anche quantitativamente le emittenti radio e televisive. Nelle stesse difficoltà si dibatte anche Radio Koala 1 che trasmette musica leggera per alcune ore al giorno.

«Le difficoltà maggiori derivano dal finanziamento di gestione che può essere reperito solo attraverso la pubblicità — sottolinea un addetto — *siamo un gruppo di volontari e spesso ci rimettiamo del nostro».* La sede delle due emittenti è infatti in vecchi alloggi del centro storico, recuperati allo scopo, con grave disagio del vicinato. Numerosi interventi espressi in vari modi (non ultima la richiesta di intervento ai carabinieri) hanno espresso il malcontento di centinaia di famiglie.

«A parte il via vai continuo — dicono — *la radio disturba le trasmissioni della Rai-Tv, cui dobbiamo praticamente rinunciare».* Diversa è invece la situazione di Radio Pinerolo International che trasmette da posizione isolata ed è gestita in prima persona da un ristoratore, Pasquale Schiavio di Avellino. I disc-jockey sono i tre figli Maurizio, Claudio e Geraldo, rispettivamente di 8, 13 e 14 anni che sostengono con la loro vocetta i programmi per tutto l'arco della giornata. La presentazione dei dischi, il giudizio sui cantanti, la messa in onda della pubblicità e delle rubriche di dediche sono per Baby I, Baby II e Baby III (questo il nome d'arte) caffelatte, merendina, passatempo e, anche, studio. E la scuola?

«Non ci andiamo — dice Geraldo, Baby II — *abbiamo troppo da fare. E poi la radio (siamo la prima nata a Pinerolo e la seconda in Piemonte) ci interessa di più».* Allo sbigottimento dell'interlocutore Baby II continua: *«Sì, è vero, ogni tanto a scuola "piantano casino" (parole sue) e mio padre viene convocato dai carabinieri. Allora ci andiamo per due o tre giorni e poi non più. Rimanga fra noi* — aggiunge — *ma mio padre non crede nella scuola, che giudica inutile».*

A parte i capelli neri, Geraldo assomiglia al Pinocchio televisivo e il pensiero corre istintivamente a considerare quante traversie quest'ultimo avrebbe evitato se non avesse avuto per padre un qualsiasi Geppetto.

Fra le radio libere del Pinerolese, infine, è d'obbligo citarne una che di Pinerolo non è. Alle emittenti locali si aggiunge di prepotenza Radio Alba, nata (ovviamente ad Alba) alcuni anni fa per iniziativa di 8 soci che hanno saputo organizzarla sulla falsariga di Radio Montecarlo, conquistando in breve tempo le simpatie degli ascoltatori. Se la dinamicità dei programmi, la frequenza dei notiziari e la professionalità dei conduttori ne fanno la più seguita, la chiarezza di ricezione fa sì che sia anche la più ascoltata in senso numerico.

La «voce» infatti arriva nitida anche nelle vallate, cosa che non avviene nemmeno per la Rai e le emittenti torinesi. *«La potenza dell'emittente è del tutto normale* — dice uno dei giornalisti di Radio Alba, Gianni Galli — *ma grazie a uno strano fenomeno dell'etere riusciamo a sfruttare una specie di corridoio aereo che ci porta fino in Valle d'Aosta».*

Un ex assessore psi ritirerà sembra il suo appoggio

A Pianezza la giunta in crisi?

La giunta comunale di Pianezza è sull'orlo della crisi. La situazione si è evidenziata durante il Consiglio comunale straordinario di ieri sera, convocato su richiesta della dc. Due mesi e mezzo fa, il sindaco socialdemocratico, Chiapperini, aveva tolto le deleghe all'assessore socialista allo Sport e all'Istruzione, Guglielmo Saveriano. L'atto era stato giustificato dalle cattive condizioni di salute dell'assessore, operato di ernia. In effetti, però, sembra si fosse voluto punire l'amministratore, «colpevole» di aver avuto incontri più o meno segreti con la democrazia cristiana.

Anche se ai colloqui con la dc avevano presenziato il segretario della sezione locale, Bavaro, e l'altro assessore socialista, Lentinello, solo Saveriano subì le ire del direttivo, che — dopo aver tentato inutilmente di farlo dimettere — sembra lo abbia infine fatto sospendere dal partito e dalla segreteria provinciale e denunciato ai probiviri. Ieri sera, Lentinello, capogruppo del psi, ha ufficialmente reso nota questa situazione, provocando la reazione del compagno sospeso. «La segreteria provinciale non può prendere questi provvedimenti — ha dichiarato Saveriano —. Fino a quando non sarà tutto chiarito, io rimarrò al mio posto come assessore e consigliere socialista. Poi si vedrà».

La dichiarazione sull'argomento è stata aggiornata al prossimo Consiglio, su richiesta dei capigruppo. Tutti si sono resi conto che se Saveriano toglierà — com'è probabile — l'appoggio alla giunta, la stessa non potrà più governare. La maggioranza di sinistra, infatti (8 pci, 2 psi, 1 psdi), gode di due voti in più (nove dc) della minoranza.

AVIGLIANA — *E' stato approvato dal consiglio il nuovo piano di edilizia popolare e abrogato quello adottato nel novembre '76.*

E' mancato ai suoi cari

Mario Borasi

Ne danno il doloroso annuncio: moglie, figli, nuore, generi, cognati e nipoti. Le esequie avranno luogo oggi alle ore 16 nella parrocchia di Pozzo Strada.
— Torino, 16 giugno 1978.

Dirigenti e Collaboratori della Divisione Stampaggio partecipano al dolore del figlio Luigi
Bruno Afmasti
Giovanni Allia
Italo Amione
Carmine Angelini
Francesco Anrò
Silvana Arbezzano
Francesco Balbis
Riccardo Baldi
Adriano Ballesio
Ugo Barberis
Gianfranco Barollo
Nicola Bessi
Ezio Bevione
Armanda Bertacchi
Francesco Bifani
Mario Bogetti
Bruno Bonome
Giovanni Borello
Bruno Borgogno
Luigi Bosetti
Giancarlo Bricarelli
Aldo Brosio
Maria Brugnone
Luciano Busca
Paola Buscaglione
Cesare Bussone
Mario Canalis
Angelo Canepa
Angelo Cannarozzo
Giovanni Cantamessa
Alfredo Caruso
Giuseppe Casadio
Battista Casetta
Lorenzo Casetta
Francesco Caula
Luciano Cavaglià
Giuseppe Cavalleris
Enrico Cefis
Pierfranco Chiriotto
Umberto Comoglio
Guido Contraffatto
Aldo Comoretto
Piero Cordero
Giovanni Corino
Giovanni Corino
Aldo Cornalba
Nazario Corradin
Luciano Daffara
Gianfranco Della Gassa
Carlo Demicheo
Luciano Depas
Felice Deagostini
Felice Deorsola
Umberto Diano
Amedeo Di Mase
Carlo Di Monto
Vito D'Italia
Piergiorgio Dogliani
Benito Felice
Domenico Ferraris
Secondo Ferrio
Luigi Furione
Ferdinando Gobutti
Ernesto Gaidano
Galeazzo Ciano
Giovanbattista Gallarato
Graziano Gambaretto
Carlo Gamondi
Evandro Gatti
Giancarlo Obiretto
Bruno Giardino
Carlo Gionna
Mario Giotti
Romeo Giudici
Renzo Goria
Carmen Granzotto
Aldo Grassi
Gioacchino La Vecchia
Salvatore Manuguerra
Secondo Marchino
Guglielmo Marcucci
Mario Marinari
Giuseppe Marniga
Piero Masera
Pierino Matera
Giovanni Mattis
Cataldo Mazzilli
Emilia Melgara
Giulio Miers
Alberto Mocca
Dario Molso
Paolo Montanari
Mario Morino
Franco Muner
Marita Nocera
Adriano Oneglia
Manlio Padoani
Michelangelo Pagliano
Maurizia Pallaro
Claudio Palma
Giuseppe Papino
Domenico Paparello
Silvano Paschero
Giorgio Pasino
Mario Pasquero
Renzo Patrito
Franca Pelissero
Sergio Peretto
Pietro Perucca
Pietro Pesaresi
Mariella Pesenti
Cesare Pezzana
Gianfranco Prato
Enrico Puglia
Giuseppe Racca
Giovanni Rachetto
Gianfranco Ravera
Giorgio Reggiani
Luciano Revellino
Francesco Riccobene
Giuseppe Rivetti
Battista Rolli
Piero Rossetti
Livio Ruffino
Francesco Saracco
Nicola Savio
Renato Savio
Elda Scaglicili
Ondina Scavelli
Riccardo Sciella
Giorgio Sibona
Dante Socco
Mario Spaini
Dante Spaini
Sergio Spinolo
Andrea Taccone
Giovanni Taccone
Sergio Taverna
Marcello Tolomelli
Ermanno Tornavacca
Piero Trinchero
Florenzo Tuninetti
Francesco Vasco
Luigi Vianzone
Remo Villa.

I Collaboratori dell'Ufficio Automatismi.

I Collaboratori dell'Ufficio Macchinario.

I Collaboratori dell'Ufficio Lastratura.

Dirigenti e Collaboratori tutti del Settore Auto della FIAT S.p.A. prendono viva parte al lutto del sig. Borasi cav. Luigi per la dipartita del padre MARIO.
— Torino, 17 giugno 1978.

La Impes S.p.A. partecipa al lutto del cav. Luigi Borasi per la scomparsa del papà

Mario Borasi

— Torino, 17 giugno 1978.

Franco, Giuseppe, Aldo e famiglie sono affettuosamente vicini a Luigi in questa dolorosa circostanze.

La famiglia Bertagna prende viva parte al dolore della famiglia Borasi per la scomparsa del signor MARIO.

Cristianamente è mancata all'affetto dei suoi cari

Francesca Mozzati nata Sconfienza

Addolorati l'annunciano il figlio Walter con la moglie Angela, gli adorati nipoti, Fulvia, Marco, Carlo e Mirko. Funerali oggi ore 16 dall'Ospedale Molinette (via Santena 5). La presente è partecipazione e ringraziamento.
— Torino, 17 giugno 1978.

Nina ed Enrico Rubinetti partecipano al dolore del genero.

Sandro, Lilia, Livio, Luciana, partecipano sentitamente al dolore di Walter e Angela.

Profondamente uniti agli amici Walter e Angela: Luciano, Luisa, Andrea e mamma, Gina e Adolfo Cerutti. Le famiglie Rubinetti: Carlo e Carmen; Nuna Neirotti, Emi Badolato, Giuseppe Bora, Paolo Paola Cavalchini, Sergio Pavani, Piero Porta, Battista Bertinetti, Gianni Ambrosio, coniugi Cecchinato, Mario Ferraris, famiglia Nicolino.

Fratelli Torchio e famiglie partecipano al dolore.

L'Istituto Bancario San Paolo di Torino partecipa con profondo cordoglio al dolore del rag. Lorenzo Gallia, vice direttore della succursale di Sanremo, per la scomparsa del padre, signor

Carlo Gallia

— Torino, 18 giugno 1978.

Si associano i Colleghi della succursale di Sanremo.

Assistito dai suoi cari è cristianamente mancato

Andrea Abate

gioielliere

A funerali avvenuti ne danno il doloroso annuncio il figlio Mike, la mamma, il papà, le sorelle Elide e Laurenta e parenti tutti. La cara salma riposa nella tomba di famiglia nel cimitero Generale di Torino.
— Sanremo, 14 giugno 1978.

Nicoletta e mamma Rosanna piangono affettuosamente il caro ANDREA.

La famiglia ringrazia in modo particolare i medici tutti per le premurose ed assidue cure prestate al loro caro

Andrea Abate

— Sanremo, 14 giugno 1978.

Dipendenti della Ditta Abate partecipano al dolore della famiglia per la dipartita del signor

Andrea Abate

figlio del titolare

— Sanremo, 14 giugno 1978.

Gli amici Sandini e Giovanna piangono con Nicoletta e la famiglia Abate il caro ANDREA.

Il professor Efisio Petterino è sinceramente vicino alla famiglia Abate ed a Nicoletta e piange con loro il caro ANDREA.

Gastone e Carmen sono vicini agli zii e cugine e partecipano al loro grande dolore.

Mina Ferrando e figli condividono lo strazio della famiglia Abate per l'incommensurabile perdita dell'amatissimo ANDREA.

Zii Gemma, Nino e cugini partecipano commossi al dolore per la perdita del caro ANDREA.

Le Dame Lasalliane partecipano commosse al lutto di Laura Abate e famiglia.

Con affetto e dolore sono vicine a Laura Elide e famiglia le amiche Carla e Maria Luisa Florio Elena e Luisella Saccone.

Pina e Mario Rubatto prendono parte al dolore della famiglia Abate.

Sylvia e Lola Ceurin sono affettuosamente vicine al caro Mike.

Cristina e genitori piangono l'immatura scomparsa di

Andrea Abate

— Torino, 16 giugno 1978.

I cugini Bellingeri e Benedetti profondamente commossi per la perdita del caro ANDREA prendono viva parte al dolore dei familiari.

Giuseppe e Lodovica Rivella

Franca, Lauretta e bimbi partecipano veramente accorati al lutto che ha colpito gli amici Abate per la perdita di ANDREA.

Fulvio Jeannette Gianotti con Guido e Renata commossi partecipano al gravissimo lutto.

Sono vicini a Mike gli amici: Claudio; Carlo, Maurizio, Paolo Buratti, Marco, Francesco e Annamaria, Ugo e Pia, Paolo e Laura, Gianco e Gabriella, Andrea Perego e Michela, Andrea Ferrero e Michela, Gilberto e Rosa, Patrizia e Massimo, Modesto e Paola, Dino e Mimma partecipano al dolore della famiglia Abate per la scomparsa di ANDREA.

L'ha chiamato a sè la sua amata Seconda

Giovanni Biancardi

Ne danno il doloroso annuncio: i figli Dario e Alfredo con Domenica e Giorgetta e gli adorati Luca e Claudio; sorella, fratello, cognati, cugini, nipoti e parenti tutti. I funerali avranno luogo oggi 17 alle ore 14,30 da via Cimarosa 73.
— Torino, 17 giugno 1978.

Si associano al dolore di Luciano Dematteis per la perdita della cara

Anna Tealdi in Dematteis

il fratello Severino, la sorella Liliana e famiglie, il cugino Berto, Giovanna, Ivo, zia. Gli amici:
Ettore Francone e famiglia
Carlo e Ginetta Stratta
Franco e Maria Teresa Stratta
Mario e Carola Stratta
Battista Carlo ed Elena
Gino e Pina Orlando
Orazio Previati e figli
Umberto e Nina Gabri
Antonio e Giuseppina Bai
Umberto Bracco e famiglia
Franco Negro e famiglia
Carlo e Sonia Falletti
Famiglia Orio
Famiglia Calciati
Aldo Mazza e famiglia
Adele Mazza e famiglia
Umberto e Raffaella Cavallo
Bonadero Mariuccia e Cirilero Darno
Avetta Sergio e famiglia
Gianni Ghelier
Enzo Bianchi
Ferdinando Novarino e famiglia
Pier Luigi Romita e famiglia
Baldassarre Fornari e famiglia
Piero, Giovanni Crosa e famiglie
Giorgio Manassero e signora
Funerali, sabato 17 ore 10, cimitero sud Torino.
— Torino, 16 giugno 1978.

Si uniscono affettuosamente al dolore di Luciano gli amici della riserva: Buriana, Avetta, Bai, Colombo, Francone, Matlioda, Mazza, Conticelli, Ochetti, Panc. Cioli.

Gli amici:
Angelo e Lorenzo Zavanone e famiglie
Angelo e Zina Ravera e famiglia
Bruno e Franca Zonca e famiglia
Franco ed Egle Damiano e famiglia
Sebastiano e Virginia Lo Greco e famiglia
Guido e Renato Cignetti e famiglie
Mario e Maria Gariglio
Paolo e Luciana Pattono
Renato e Rosi Pistoiesi
Gino ed Emma Cortellino
Arturo e Lina Accardi
Ada Peluso
Maria Teresa Donini
partecipano al dolore.

Improvvisamente è mancata all'affetto dei suoi cari

Carola Tuninetto in Rasetto

anni 82

Addolorati lo annunciano: il marito Giuseppe, il fratello Giovanni, cognati, cognate, nipoti, pronipoti, cugini e parenti tutti. Funerali in La Loggia sabato 17 corr. alle ore 16, nella chiesa parrocchiale.
— Torino, 16 giugno 1978.

Cristianamente è mancata

Maria Cubito ved. Brunero

L'annunciano: i figli Giovanni con la moglie Piera Buratto, Amalia con il marito Osvaldo Alpignano, sorelle, fratelli, cognati, nipoti, parenti tutti. Funerali in Ceretta di San Maurizio sabato 17 corrente, ore 15,45, dalla parrocchia.
— Devesi di Cirié, 16 giugno 1978.

Bora Perona vedova Cipriano e i figli Guido, Piergiorgio e rispettive famiglie partecipano con profondo cordoglio al lutto che ha colpito il geom. Giovanni Brunero e i suoi cari per la perdita della MAMMA.

E' mancato

Giuseppe Gallo

cav. di Vittorio Veneto anziano FIAT

Lo annunciano la moglie, figlia, genero, nipoti parenti tutti. Funerali oggi 17 corrente mese ore 16 partendo dall'ospedale San Giovanni via San Massimo 24.
— Torino, 16 giugno 1978.

I Colleghi di lavoro del dr. Franco Ponti partecipano al lutto per la perdita della mamma signora

Margherita Cavalla Ponti

— Limana, 17 giugno 1978.

E' cristianamente mancata all'affetto dei suoi cari

Elena Bianchetta ved. Rho

madre esemplare

Ne danno il doloroso annuncio i figli Natalina, Franca e Giuseppe con le rispettive famiglie, fratello, sorelle, cognate, nipoti e parenti tutti. I funerali domenica 18 c.m. ore 15. Parrocchia Salassa Canavese. Non fiori ma opere di bene. La presente è partecipazione e ringraziamento.
— Torino, 16 giugno 1978.

Il Consiglio di Amministrazione, il Collegio Sindacale, Dirigenti e Collaboratori della COMAU Industriali S.p.A. partecipano vivamente al dolore che ha colpito il sig. Giuseppe Rho, per la perdita della MAMMA.

Sono vicini a Beppe gli amici:
Giuseppe Balocco
Franco Fiorelli
Wander Bertosi
Alvaro Puglisi
Carlo Alecci
Gianfranco Diberti
Luigi Pilotti
Vittorio Francia
Paolo e Rita Gioli
Giovanni Mantineo
Pietro Pira e famiglia
Luigi Cavalli

Ha lasciato la vita terrena l'anima buona del

comm. Giovanni Lanza

di anni 77

Lo piangono la moglie C. Carola Ajmetti, i figli Giancarlo con Lina e figli Marco ed Emanuela, Gianna con Leonardo e la bimba Maria, zia, nipoti, cugini e parenti tutti. I funerali si svolgeranno nella parrocchia di Maria Vergine Assunta a Vigliano Biellese il 17 giugno, alle ore 16,30.
— Vigliano Biellese, 16 giugno 1978.

I Condomini e l'Amministratore degli Stabili di Via Monte Albergian n. 20 e di Via Bardonecchia n. 29 prendono parte al dolore della famiglia per la scomparsa del sig.

DOTT. PROF.

Alessandro Collino

— Torino, 17 giugno 1977.

L'Istituto Bancario San Paolo di Torino partecipa con profondo cordoglio al dolore della famiglia per la scomparsa del signor

Alessandro Collino

funzionario dell'Istituto in quiescenza

— Torino, 16 giugno 1978.

Cristianamente è mancata

Michelina Coletto n. Bramante

commerciante calzature

Ne danno il triste annuncio la figlia Giancarla, i nipoti Roberto e Alessandro, le sorelle Caterina, Livia e famiglia, il cognato, le cognate, i nipoti e parenti tutti. I funerali oggi alle ore 15,30 partendo dall'abitazione dell'estinta.
— S. Antonino di Susa, 17 giugno '78.

Le famiglie Tabosso, Corticelli e Fanti prendono parte al grande dolore di Giancarla e dei figli per la scomparsa della cara MAMMA e NONNA.

Dirigenti, Impiegati, Collaboratori della SOGES s.n.c. si uniscono al lutto del dottor Ettore Pedrazzo, contitolare della Società, per la morte del padre signor

Giuseppe Pedrazzo

— Torino, 13 giugno 1978.

Partecipano al dolore del caro amico Ettore per la perdita del padre signor

Giuseppe Pedrazzo

Silvio e Licia Colombino
Giancarlo e Franca Girardo
— Torino, 13 giugno 1978.

E' improvvisamente mancato all'affetto dei suoi cari

ing. Giuliano Golzio

Capo Ripartizione Municipio di Torino

di anni 50

Lo piangono la moglie Marisa Veson, i figli Paolo ed Elena, la mamma, la sorella Susanna, la suocera, i cognati, gli zii e nipoti. I funerali avranno luogo in Torgnon (Aosta) il 18-6-'78 alle ore 10.
— Torgnon, 16 giugno 1978.

Il Segretario Generale del Comune di Torino, il Vice Ing. Capo e i Colleghi tutti dell'Ufficio Tecnico dei L.L.P.P. partecipano al dolore della famiglia per l'improvvisa scomparsa del

dott. ing. Giuliano Golzio

Capo Ripartizione X L.L.P.P.

— Torino, 16 giugno 1978.

Cristianamente è mancato

Pierino Forno

Con infinito rimpianto ne danno l'annuncio la moglie Adelina Massaglia, i figli Consolata, Giovanni con la moglie Rosanna e gli adorati Silvio e Rita, cognati, nipoti, cugini e parenti tutti. Funerali sabato 17 giugno ore 17 in Tuffo di Cocconato (Asti). Benedizione a Torino, Ospedale Molinette, alle ore 15,30. Servizio pullman. La presente è partecipazione e ringraziamento.
— Torino, 17 giugno 1978.

Il Gruppo Anziani Sip - 1ª Zona (Stipel) esprime vive condoglianze alla famiglia per la scomparsa del Socio

Pierino Forno

— Torino, 17 giugno 1978.

I cugini Lisa, Franco, Dada Taverna con le rispettive famiglie partecipano al grande dolore di Giovanna ed Emma per la perdita del carissimo

Pietro Baratta

— Alessandria, 16 giugno 1978.

Ha cessato di battere il cuore buono e generoso di

Antonio Grisoglio

Con tristezza lo annunciano tutti i suoi cari. Per l'ora delle esequie pregasi telefonare al 381.319. La presente è partecipazione e ringraziamento.
— Torino, 16 giugno 1978.

E' mancata

Luigia Scaia

Ne danno l'annuncio il fratello Luigi, cognata, nipoti e parenti tutti. Funerali oggi in Druento, ore 15, chiesa Santissima Trinità.
— Druento, 17 giugno '78.

A pochi giorni dalla nascita ci ha lasciati per ritornare a vivere tra gli angeli

Stefano Begalla

Inconsolabili lo piangono: la mamma, il papà, il fratello, le sorelle, nonni, zii, cugini. I funerali oggi 17 giugno ore 16 dalla Clinica Pediatrica di p.za Polonia 94.
— Torino, 15 giugno 1978.

Marco Maroglio partecipa al dolore del padrino Gualtiero per la perdita del piccolo Stefano.

E' mancata all'affetto dei suoi cari

Ernesta Torre ved. Lazzari

Ne danno il triste annuncio i figli Emma, Carlo e parenti tutti. Funerali oggi ore 14,30 via Nizza, 380.
— Torino, 17 giugno 1978.

E' mancato

Angelo Ceotto

cav. di Vitt. Veneto

Addolorati l'annunciano: la moglie Pierina, i figli Piero con Elena, Luigina, con Ernesto Bruni e parenti tutti. Funerali ore 14,30 di oggi partendo dalla parrocchia S. Croce.
— Torino, 16 giugno 1978.

* speciale * speciale * speciale *

Il tempo d'estate favorisce gli sposi

Il tempo d'estate favorisce gli sposi e facilita l'inizio della vita a due rendendo meno gravosi i compiti della nuova padrona di casa sia per quanto riguarda la cucina, sia per quanto è connesso alla conduzione della casa. Ecco perché — passata l'ondata caratteristica della primavera, stagione tradizionalmente destinata ai matrimoni — anche d'estate si moltiplicano le nozze in vista anche del fatto che in tal modo si possono unificare i periodi relativi alle ferie annuali a quello che viene concesso, per contratto di lavoro o per tradizione, in occasione appunto dell'evento matrimoniale.

C'è anche da dire che in estate è sempre possibile realizzare presso parenti o amici alcuni weekend che in un certo qual modo allungano il classico tempo della luna di miele e sono quanto mai propizi a far conoscere la sposa o lo sposo nelle famiglie e fra i più intimi. Tutto ciò dovrebbe concretarsi anche in una economia, ma si sa che sovente l'economia viene travolta dalla necessità di offrire un regalo agli ospitanti e i doni, tanto più oggi, costano cari.

Quando c'è l'amore qualsiasi periodo dell'anno va bene per le nozze, ma i mesi della primavera o dell'estate, per la particolare mitezza del clima e per l'esplosione di colori e di profumi che li accompagna, sono per tradizione considerati i mesi degli sposi, il periodo più propizio per celebrare il rito, fondamentale nella vita di ogni coppia.

Le nozze costituiscono indubbiamente, per chi le affronta, una tappa importante, un evento carico di significati destinati a perpetuarsi e ad arricchirsi nel tempo, il punto di partenza di una vita a due da affrontare con piena consapevolezza. Ma, senza nulla togliere ai contenuti del matrimonio, è certo che il suo approssimarsi è gravido di impegni e di preoccupazioni di carattere sia morale che materiale per gli sposi. Innanzitutto, la coppia che si avvicina al matrimonio deve adempiere a tutte le formalità previste dal diritto civile

e, quando — come avviene nella maggioranza dei casi — ci si sposa in chiesa, anche dal diritto canonico.

In primo luogo è necessario procedere all'accertamento che sussistano le condizioni richieste perché l'atto del matrimonio abbia piena validità formale e sostanziale. Nella loro attuazione pratica si esplicano procedure che richiedono ai futuri sposi il sacrificio di un certo tempo. Bisogna poi pensare a tutte le manifestazioni che fanno da cornice alla cerimonia: spedizione delle partecipazioni e degli inviti, scelta dell'abito da cerimonia, addobbo della chiesa, predisposizione del pranzo o del rinfresco che seguirà le nozze, acquisto delle bomboniere, il rispetto, in poche parole, di tutte quelle forme cui il nostro vivere sociale ormai impone di non rinunciare.

In precedenza sarà stato necessario rispondere all'impegno, irrinunciabile della scelta e dell'arredamento dell'abitazione che sarà destinata ad accogliere la loro vita in comune. Un impegno che è sempre affrontato con gioia, ma che coinvolge tutto il carico di incertezze che inevitabilmente sorgono quando bisogna effettuare una scelta in funzione di una molteplicità di esigenze ed armonizzare le preferenze di due diverse personalità.

La società odierna, se da un lato rende più difficili le cose proponendo confronti cui è impossibile sottrarsi e modelli di costume dai quali è arduo scostarsi, dall'altro consente ai futuri sposi di trovare aiuto per districarsi con maggior celerità dalle pastoie imposte dalle convenzioni sociali.

Adele

I "diktat" nella moda

Anche oggi, in tempi di anticonformismo e di contestazione, riteniamo che molte giovani dolle continuino a sognare, forse segretamente e quasi vergognandosene e certo senza dirlo neppure all'amica più intima, un matrimonio «importante in bianco», con lungo velo e tanti fiori e lui in abito scuro e gli invitati tutti eleganti e poi ancora i canti, le musiche ecc. ecc. Insomma il matrimonio secondo le forme più tradizionali e classicamente ottocentesco o principio di secolo.

Nella maggioranza dei casi oggi per solito si adatta uno stile più disinvolto, anche per evidenti ragioni di economia; tuttavia altri cambiamenti sono sempre più evidenti anche nei casi in cui alla economia non si bada e si può disporre di tempo e mezzi sufficienti per la migliore organizzazione di quella che può ancora essere detta, più che quella degli sposi, la «Giornata della sposa».

La moda impone i suoi «diktat» anche nel campo degli abiti matrimoniali. Il bianco è sempre classico, ma sovente viene sostituito da tinte pastello ed anche da colori più decisi o da fantasie pur in quei casi in cui l'abito serve unicamente per la cerimonia nuziale.

Recentemente diverse riviste femminili hanno pubblicato servizi suggerenso modelli, disegni, idee per il giorno del fatidico sì. In molti modelli si sono visti fiori colorati su stoffe di tonalità pastello, mentre un manicotto, fatto di fiorellini di stoffa, o un allegro cestino da contadinella costituiva il tradizionale buoquet di fiori di arancio che secondo la consuetudine lo sposo doveva procurare alla sposa facendolo pervenire a casa poco prima del momento un cui la sposa sta per muoversi verso la chiesa accompagnata dai parenti.

DIRETTAMENTE DALLA FABBRICA
Nuova collezione '78, modelli unici
ed esclusivi dal classico al moderno
LETTI IN OTTONE
E FERRO BATTUTO CON
CERTIFICATO DI GARANZIA
STILE
AUTENTICITA'
PREZZO

PEROSINO
Corso B. Telesio, 95 - Tel. 726.013
2000 metri espositivi - Assortimento

TUTTOMOBILI
5000 MQ DI ESPOSIZIONE DI MOBILI NEL CUORE DI TORINO
TORINO - VIA PINELLI 57 - VIA GALVANI 18
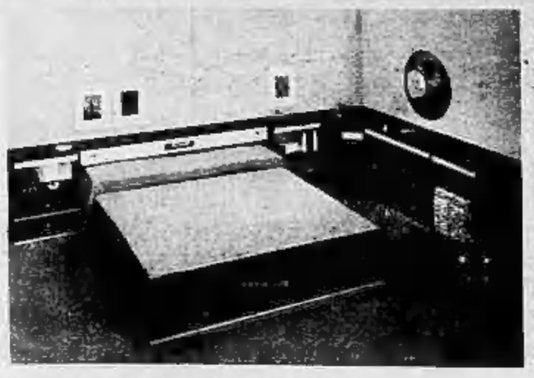
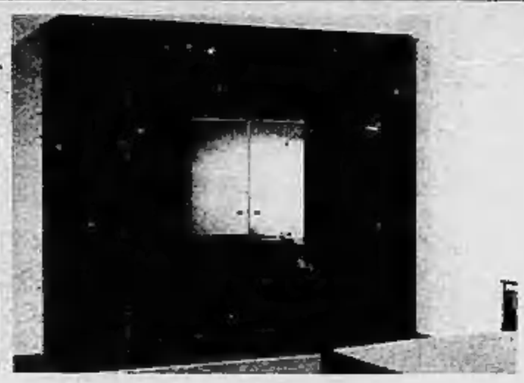
Camera letto moderna con radio
L. 690.000

Sedie Savonarola
L. 25.000
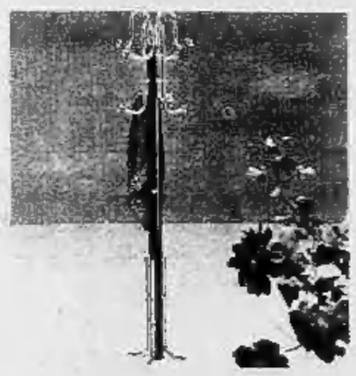
Stelo L. 20.000

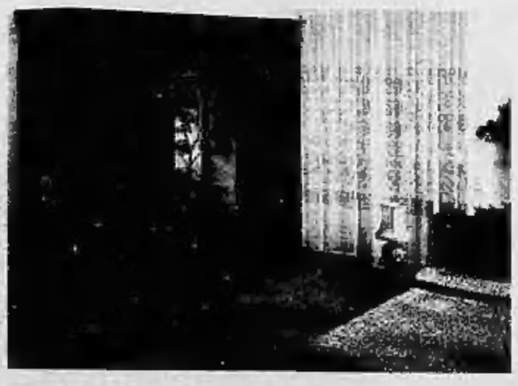
Camera letto tradizionale in noce
L. 690.000
SBALORDITIVO
SALOTTI PELTEX con divano letto L. 210.000
SALOTTI in pelle valore 1.100.000 solo L. 690.000
CAMERA BIMBI armadio, letto, comodino L. 138.000
DIVANO MATRIMONIALE L. 120.000
SOGGIORNI COMPONIBILI moderni, tavolo e sedie L. 465.000

Gravi accuse d'un architetto al sindaco

Boom edilizio o caos nei cantieri a Narzole?

GRAZIA NOVELLINI

NARZOLE — Che [illegible] ha trasformato Narzole in un cantiere permanente, isola felice per gl'impresari [illegible] i progettisti che si proclamano vittime di norme urbanistiche «repressive»?

Secondo l'amministrazione comunale [illegible] «boom» edilizio sarebbe il risultato dell'intraprendenza dei narzolesi, sorretta da una politica edilizia «aperta» [illegible] rigorosamente rispettosa delle leggi. Ma c'è chi la pensa altrimenti.

«*Siamo davanti [illegible] una gestione dell'urbanistica semplicemente scandalosa* — proclama Mario Sarotto, architetto — *è vero che in paese l'attività edilizia prosegue [illegible] pieno ritmo, mentre altrove ristagna. Ma non [illegible] tanto un sintomo di benessere, quanto la manifestazione d'un [illegible] amministrativo che pregiudica gl'interessi dei privati oltreché della collettività. Molte concessioni edilizie so[illegible] illegittime e ci sono state discriminazioni persino nella scadenza delle licenze. La gente lavora in uno stato d'incertezza [illegible] [illegible] sa neppure bene che cosa può o non può fare. Ed il principale responsabile rifiuta persino di convocare il Consiglio comunale*».

Il «principale responsabile», secondo l'arc. Sarotto, [illegible] il comm. Mario Dogliani, dal '51 al '64 e poi ancora dal '74 in poi primo cittadino di Narzole, dove regge una concentrazione civica formata da liberali ed indipendenti. Le sue accuse contro l'«allegra» gestione dell'urbanistica di Narzole Sarotto le ha messe per iscritto in una lettera aperta al sindaco (inviata per [illegible] al prefetto, agli amministratori regionali [illegible] del comprensorio e alla magistratura).

Le accuse sono molto gravi. Dice Sarotto: «*Le planimetrie del programma di fabbricazione conservate [illegible] Municipio sono contraffatte: presentano abrasioni, correzioni [illegible] aggiunte tracciate addirittura con la penna biro. Alcune licenze sono state rilasciate [illegible] base ad una variante al programma di fabbricazione del '56 che era stata bocciata dal provveditorato alle opere pubbliche. Inoltre ad alcune concessioni è stata data validità di un [illegible] e ad altre [illegible] [illegible] mesi*».

Sulla fondatezza delle denunce dovrà pronunciarsi la magistratura. Il sindaco intanto respinge ogni addebito: «*E' tutto falso, è un colpo basso in vista delle elezioni. A Narzole [illegible] voterà l'anno prossimo e c'è troppa gente che ha interesse a farmi fuori*». Querele contro Sarotto per ora non ne risultano affatto. Al di là della polemica, resta il fatto che a Narzole è in vigore uno strumento urbanistico che ha 22 anni.

Sestri Levante un mare senza batteri

SESTRI L. — *(e.b.)* [illegible] prelievi effettuati dall'autorità sanitaria nel mare di Sestri Levante e di Riva Trigoso hanno dato risultati eccellenti, perché i colibatteri risultano sconfitti.

Preludio di Sismonda al IV centenario della Sindone

Il Vangelo in cento tavole del pittore di Racconigi

GIANNA BALTARO

RACCONIGI — *Nell'illustrare il «suo» Vangelo, esposto in cento tele nelle sale del torinese Palazzo Bricherasio, Carlo Sismonda, noto pittore piemontese (è nato e vive [illegible] Racconigi), ha stabilito un incontro con la figura [illegible] di Cristo.*

Ciò che colpisce maggiormente [illegible] la semplicità del gesto, la gaiezza dei colori; una «materialità» che aggiunge dolcezza agli episodi notissimi della vita di Gesù.

«Ho voluto renderlo più terreno, più vicino [illegible] noi; accanto [illegible] chi soffre e a chi [illegible] felice», *dice l'autore.* «Nei secoli, centinaia di pittori si sono cimentati nella raffigurazione dei Vangeli [illegible] tutti hanno illustrato l'uomo che sale, che si stacca. Nel [illegible] intendimento il Vangelo è racconto della vita umana, che [illegible] quella di sempre».

La mostra di Sismonda, inaugurati giovedì, rimarrà aperta fino al 15 ottobre [illegible] s'innesta nella celebrazione del IV centenario della Sindone. Organizzata dalla Congregazione degli Orionisti, con la partecipazione, attiva ed onoraria di personalità dell'arte [illegible] della cultura, la rassegna comprende, oltre alle cento opere citate (20 delle quali sono tavole [illegible] olio di cm. 133 per 170, donate dall'autore alla chiesa delle Vallette), studi [illegible] schizzi che indicano le tappe della realizzazione.

«Questi quadri sono il risultato di quattro anni di lavoro [illegible] di ricerca interiore: toccare l'arte sacra è un compito difficile».

Come s'è detto Carlo Sismonda [illegible] pittore noto. Lavora da 40 anni, ed ha esposto, non solo in patria, ma in Francia, Germania ed Inghilterra, con premi [illegible] giudizi favorevoli. Dal nostro punto [illegible] vista ha anche il merito d'essere [illegible] uomo buono, che ha il dono della semplicità.

Inconsueto incidente stradale a S. Germano Vercellese

CONTRO UNA SCUOLA TRE ORSI NELLA GABBIA PERSI DALLA CAROVANA DEL «CIRCO ORFEI»

PIER A. RUFFINO

SANTHIA' — L'incidente avvenuto ieri nel centro di San Germano, di fronte all'edificio scolastico delle elementari [illegible] medie, viene definito dalla popolazione inconsueto ed [illegible] il minimo che si possa dire.

[illegible] è stato protagonista uno degli autotreni della carovana del circo di Liana Orfei, mentre stava trasferendosi da Vercelli ad Ivrea. [illegible] rimorchio s'è sganciato dalla motrice ed [illegible] andato ad appoggiarsi con una fiancata contro la recinzione metallica della scuola, sfondandone due campate.

Nulla di particolarmente grave, a parte il fatto che il camionista [illegible] s'è affatto accorto d'aver perso il rimorchio. Inseguito dai passanti, ha arrestato poi la motrice dopo un centinaio [illegible] metri.

[illegible] pericolo consisteva nel fatto che sul rimorchio, rinchiusi in gabbie vi erano due orsi bianchi [illegible] [illegible] «grizzly» selvaggi [illegible] quindi pericolosi. Fortunatamente [illegible] sbarre delle gabbie hanno retto all'urto.

Giustificato comunque il panico

Abbaieranno festosi domani al loro XIV Congresso

Cani pacifici e non mordaci si ritrovano a Mango d'Alba

MANGO D'ALBA — *(n. s.)* «Se sei un cane pacifico che non morde vieni anche tu [illegible] Mango»: *sembra che questo sia l'invito che si fan l'un l'altro animali ed amici cinofili in occasione del XIV appuntamento del «Cane a congresso», che si rinnova domani nelle Langhe.*

La manifestazione ebbe origine nel 1960 con lo scoprimento d'un monumento dedicato al [illegible] bastardo, sulla cui base è scritto: «Amo gli uomini senza distinzione di colore e [illegible] confini. Dico grazie [illegible] chi mi dà un pezzo di pane. Non odio, perdono e sono solamente un cane».

Quanto sta scritto è dimostrato. Lo testimoniano centinaia di casi commoventi. Ed anche domani alcuni esempi caratteristici saranno festeggiati. Ad organizza[illegible] [illegible] ogni [illegible] la rassegna in questo periodo [illegible] il piemontesissimo e democratico «Tabui», (Taccuino Bastardi Utili Italiani).

Il gruppo svolge, come si sa, un'attività di difesa e di valorizzazione nei confronti [illegible] quei cani che rivelano qualità specifiche che li fanno definire utili.

Quali sarebbero queste qualità? «Sono utili quei cani che suscitano particolare simpatia nella vita in comune con l'uomo [illegible] che dimostrino attitudini [illegible] doti di generosità e di coraggio». *Questa la definizione del «Tabui».*

Tra i si dice pare accertato che più [illegible] cane [illegible] bastardo, cioè frutto degli incroci più strani, più risulta utile. [illegible] sembra che anche gli amici stessi dell'uomo se ne rendano [illegible] conto, tant'è vero che [illegible] si sentono chiamare così scodinzolano [illegible] fanno feste, mentre al contrario gli uomini, nello stesso [illegible] possono trascendere alle reazioni più violente, quando [illegible] preferiscono presentare querela.

E poi si dice vita da cani. Beh, neppure tanto male qui [illegible] Mango dove trovano riconoscimenti per i loro meriti, dove vivono sufficientemente liberi nelle campagne circostanti, dove sorge il loro monumento e dove il 18 giugno tutti gli anni hanno la loro festa.

Scarcerato l'obiettore per cartello

VERBANIA — *(a. c.)* E' tornato in libertà l'obiettore [illegible] coscienza Clemente Mazzetta, 22 anni, di Cannobio. Svolgeva attività alternativa al servizio militare presso il Centro sociale per anziani di Villa Olimpia [illegible] Verbania ed [illegible] stato arrestato, [illegible] poi rinchiuso nel carcere di Peschiera, per [illegible] fatto affiggere a Cannobio, durante una giornata contro la violenza, un manifesto antimilitarista redatto da alunni della III elementare di Montebello (Parma).

L'intervento dei sindaci di Verbania [illegible] Cannobio, dei partiti, delle leghe anti violenze [illegible] di organizzazioni democratiche gli hanno ottenuto la libertà in attesa del processo.

BOSCOMARENGO — *(g. c.)* IV edizione, domani, alle 9, del «Giro del vecchio mandamento», corsa campestre [illegible] competitiva, su percorso di km 18 per gli uomini e [illegible] 12 chilometri per le donne e i bambini.

Da lunedì novità per le vacanze

Pedaggi visualizzati su autostrade liguri

GENOVA — Un [illegible] sistema per la regolamentazione [illegible] traffico e il pagamento [illegible] pedaggi entrerà in funzione [illegible] lunedì 19 sulle autostrade «A 7» (Milano, Serravalle-Genova), «A 12» (Genova-Sestri Levante) [illegible] «A 26» (Voltri-Alessandria), [illegible] costituiscono [illegible] rete autostradale ligure di interconnessione.

[illegible] dà notizia un comunicato [illegible] società «Autostrade» del gruppo Iri nel quale si precisa che [illegible] il nuovo sistema basato sull'uso [illegible] biglietti [illegible] tessere con supporto magnetico per la registrazione di [illegible] [illegible] operazioni di transito nelle stazioni risulteranno facilitate la classificazione dei veicoli e il pagamento [illegible] pedaggio.

L'utente, in particolare, avrà la possibilità di controllare [illegible] uscita su [illegible] apposito pannello luminoso sia la classe del veicolo che l'importo del pedaggio.

Cinema Piemonte Liguria

ALESSANDRIA
Alessandrino: Squadra volante.
Alfieri: La pantera rosa sfida l'ispettore Clouseau.
Corso: La stangata.
[illegible] Il padrino [illegible].
[illegible] Pantera rosa show.
Moderno: Tre simpatiche carogne.
[illegible] **TERME**
Ariston: Grossi bestioni.
Cristallo: Betsy.
Garibaldi: Ferie.
Italia: Il prossimo uomo.
[illegible] **MONFERRATO**
Moderno: [illegible] papà ti manda sola?.
Nuovo: Notti porno nel mondo.
Politeama: La ragazza dal pigiama giallo.
Vittoria: Betsy.
CASTELLAZZO BORMIDA
Rivoli: Spogliamoci così senza pudore.
[illegible]
Comunale: Quo vadis.
GAVI LIGURE
[illegible] **Forte:** Scorpio.
NOVI LIGURE
[illegible] Cassandra Crossing.
[illegible] Le ragazze pon pon si scatenano.
Italia: L'ultimo giorno d'a[illegible].
Moderno: Tenente Kojack, il [illegible] Nelson [illegible] suo.
[illegible]
Lux: La ragazza dal pigiama giallo.
Moderno: West Side Story.
Torriglia: Telefon.
SAN SALVATORE [illegible] FERRATO
Comunale: [illegible] supplenta.
[illegible] **SCRIVIA**
[illegible] Car wash.
[illegible] [illegible] pattuglia [illegible] dobermann al servizio della legge.
TORTONA
[illegible] Telefon.
[illegible] Salvate il Gray Lady.
[illegible] Bilitis.
VALENZA PO
Nuovo [illegible] Il tocco [illegible] medusa.
Teatro: riposo.
[illegible] riposo.

ASTI
Lux: Gli amanti.
[illegible] Che [illegible] ragazzi!
[illegible] Scherzi [illegible] prete.
Splendor: Pon pon n. 2.
[illegible] chiuso per ferie.
Vittoria: Tre simpatiche carogne.
CANELLI
[illegible] La guerra [illegible] Gordon.
Regno d'Oro: La malavita [illegible] la polizia risponde.

NIZZA
Aurora: Tom boy.
Lux: Cenerentola.
[illegible] Un taxi color malva.
Verdi: Braccio di ferro.
SAN [illegible]
Lux: Poliziotto [illegible] paura.
Splendor: Von Buttiglione.

CUNEO
Corso: American [illegible].
[illegible] Serpico.
[illegible] Razza schiava.
Nazionale: Good bye Ema[illegible].
ALBA
Corino: I ragazzi del [illegible].
[illegible]: Al piacere [illegible] rivederla.
BRA
Impero: Suor Emanuelle.
Politeama: Volo [illegible] [illegible].
Vittoria: Italia: ultimo [illegible].
[illegible]
Astra: Le strabilianti avventure di Super Asso.
Iride: Diamanti sporchi di [illegible].
Politeama: chiuso per [illegible] stauri.
MONDOVI'
[illegible] Tony [illegible]
Ferrini: ci[illegible] per restauri.
[illegible]: Tutti gli uomini del presidente.
[illegible]
Civico: Marlowe indaga.
Italia: L'inquilino del piano di sopra.
Splendor: Ciao maschio.
SAVIGLIANO
Aurora: Il ritorno di Don Camillo.
[illegible]**e:** chiuso [illegible] restauri.
Ritz: Portiere di notte.

NOVARA
[illegible] Molly la primavera [illegible] sesso.
[illegible] Il principio del domino.
[illegible] Napoli: i 5 della squadra speciale.
[illegible] Il colpo segreto [illegible] Bruce Lee.
Faraggiana: La belva col mitra.
[illegible] [illegible] uomini falco.
[illegible] **Cuore:** Gorgo.
[illegible]
[illegible] **Carlo:** Neterlis regina [illegible] Nilo.
[illegible] Ride bene chi ride ultimo.

Moderno: Casotto.
Lux: Champagne per due dopo il funerale.
[illegible]
Italia: Signore [illegible] signori buonanotte.
[illegible]
Apollo: I peccati [illegible] una giovane moglie di campagna.
Ariston: Super excitation.
Sociale (Intra): Gli uomini della terra dimenticata dal tempo.
[illegible] **(Pallanza):** Il tenente Colombo.

VERCELLI
Astra: chiuso per ferie.
Chivo: Questo pazzo pazzo [illegible] mondo.
[illegible] [illegible] Il principio del domino; la vita [illegible] gioco.
Principe: Massacro [illegible] Condor Pass.
Verdi: Crash: l'idolo [illegible] male.
[illegible] Tenente Kojack: il [illegible] so Nelson [illegible] [illegible].
SANTHIA'
[illegible] L'appuntamento.
Splendor: Tenente Colombo: riscatto per [illegible] [illegible] morto.
TRINO
Astor: Incontri ravvicinati [illegible] terzo tipo.
Moderno: Di che segno sei?
BIELLA
Apollo: La tigre [illegible] sesso.
Impero: L'amico americano.
Marconi: Silvestro contro Gonzales.
Mazzini: La soldatessa alla visita militare.
Odeon: Giganti d'acciaio.
[illegible]: Betsy.
[illegible]
Teatro [illegible]: L'animale.
Lux: Il buono, il brutto, il cattivo.
COSSATO
Nuovo Grandi: Il bandito e [illegible] madama.
Michelotti: Emanuelle e gli ultimi cannibali.

AOSTA
[illegible] Gli uomini della Terra dimenticata dal tempo.
Splendor: Donna Flor e i suoi due mariti.
SAINT-VINCENT
Nuovo: Melodrammore.

SAVONA
[illegible] Ma papà ti manda sola?
[illegible] Donna [illegible] [illegible] i suoi due mariti.
[illegible] Wagon lits con omicidi.
Astor: La stangata.
Olimpia: chiuso per ferie.
Jolly: Tom Boy.
Lux: Il figlio del gangster.
[illegible] Pazzo, pazzo West.
Filmstudio: L'occhio che uccide.
[illegible]
Colombo: L'ultima odissea.
[illegible] L'uovo del serpente.
CAIRO MONTENOTTE
[illegible] Gli uomini della terra dimenticata dal tempo.
Cristallo: Yeti il gigante del XX secolo.
FINALE LIGURE
Vittoria: Ciclone.
Ondina: Tenente Colombo.
Ideal: Sella d'argento.
LOANO
Perla: La bella addormentata nel bosco.
Loanese: Marcellino pane e vino.
MILLESIMO
Italia: Io e Annie.
Lux: Porgi l'altra guancia.
PIETRA [illegible]
Comunale: Guerre spaziali.
SPOTORNO
Mignon: [illegible] al Rally [illegible] Montecarlo.
VARAZZE
[illegible] Ecce Bombo.

[illegible]
Cavour: Il sergente Rompiglione [illegible] caporale.
Imperia: Tenente Colombo: riscatto per un [illegible] morto.
Dante: Interno [illegible] un con[illegible].
[illegible] **(estivo):** Mister miliardo.
[illegible] [illegible] [illegible]
Capitol: Il mostro.
Cerri: New York-Parigi air sabotage.
[illegible]
Olimpia: Melodrammone.
[illegible] [illegible]
Dianese: Finalmente arrivò l'amore.
[illegible] **LIGURE**
Corallo: Sergente Klems.
[illegible]
[illegible] **Teatro:** Quel giorno il mondo tremerà.
[illegible]**ia:** Alaska inferno di ghiaccio.
Lux: Safari express.
[illegible] Welcome Los Angeles.
Ritz: Abesada l'abisso [illegible] [illegible].
VENTIMIGLIA
Europa: Io [illegible] mia.
Impero: Il [illegible] e la madama.

LO SPORT

Contro l'Austria il responsabile azzurro accetterà esigenze di squadra e di critica?

BEARZOT.... KONCILIA

Giancarlo Antognoni — Fuori

Dentro — Renato Zaccarelli

DALL'INVIATO
ANGELO CAROLI

BUENOS AIRES — Il torneo di calcio mondiale è nervoso. Brucia se stesso nel breve arco di pochi giorni. Non si ha il tempo di recriminare, sognare, illudersi ed angosciarsi che il presente è da mettere con procedura d'urgenza agli archivi. Consumato un match c'è l'altro da affrontare. La concentrazione è mantenuta sempre sotto il più accurato controllo. Dopo lo zero a zero ottenuto contro la Germania, gli azzurri godono, però, di un vantaggio, potendo dimenticare subito la squallida esibizione difensivistica dell'avversario.

Dietro all'angolo c'è l'Austria. E' reduce da una «stangata» tremenda patita dai vicecampioni del mondo dell'Olanda. Il 5-1 è una frustata, che sembra sconvolgere più di tanto il nostro prossimo antagonista. Dall'Austria sono perfino arrivate le bellissime mogli dei giocatori. Aria di festa, dunque. Una festa che riesce inimmaginabile nell'ambiente italiano. La presenza di femmine nel clan azzurro, dopo una eventuale sconfitta verrebbe segnalata come scandalo del secolo. Evidentemente, nel clan austriaco non si teme che l'arrivo della signora Krankl possa bagnare le polveri di suo marito...

Italia-Austria. L'ultimo rendez-vous fra noi e loro risale al maggio del 1974. Nell'imminenza dei campionati del mondo di Monaco. Si giocò a Vienna. Ne venne fuori uno squallido a zero che indispettisce ancora oggi. Si lessero, nei novanta minuti, i sintomi di decadenza di cui prendemmo atto più avanti, a Stoccarda contro la Polonia che ci eliminò. Il calcio austriaco non era trascendentale. Oggi è cresciuto di qualità.

La qualificazione dell'Austria per i mondiali di Argentina ha molte analogie con quella azzurra. Dopo il sorteggio, la favorita del nostro girone era l'Inghilterra. Favorita la Germania democratica nel raggruppamento austriaco. Ci fu un momento particolarmente critico nella storia dell'Austria, nelle tappe di avvicinamento ai mondiali. Risale all'ottobre del '76. L'Ungheria, perse per 4 a 2. Successivamente, l'Austria vinse 3 a 0 con la Grecia e iniziò la scalata a Baires. Nei dettagli vi riferiamo la sua tabella di marcia: Malta-Austria 0 a 1. Austria-Turchia 1 a 0. Austria-Malta 9 a 0. Austria-Germania Est 1 a 1. Turchia-Austria 3 a 1. E decisiva la vittoria dell'Austria contro la Turchia, allo stadio «Ataturk», dove nessuno era mai riuscito a passare.

Koncilia è un grande portiere. Nella scala dei valori europei viene subito dopo Zoff a Maier. Sara è un ottimo difensore, molto preciso ed assillante sull'uomo. L'altro terzino d'ala, Breitenberger, è meno tecnico ma ugualmente efficiente nel marcamento. Pezzey è lo stopper, Obermeier è il libero. Pezzey (oppure Obermeier) si sgancia sovente ed in tal caso è Krieger (il libero del Bruges; ricordate?) a stare in zona per «coprire» i compagni di settore.

A centrocampo, al fianco di Krieger operano Hichrsberger (che potrebbe essere sostituito nel match con l'Italia da Shanackner), Prohasha a Jara, che insieme a Krankl è la stella dell'Austria.

Le punte è il tecnico Kreuz e l'asso della compagnia Krankl. Il gioco è piacevole, danubiano ma incisivo, europeo dunque sufficientemente tattico. Gli schemi sono geometrici, molto semplici, portati all'offensiva. Gli stranieri dell'Austria sono Krieger, Jara, Heckersberger, Hattenberger e Kreuz. Il più conosciuto da noi è il libero Krieger, che gioca nel Bruges che ha eliminato in semifinale di Coppa dei Campioni la Juventus.

Bearzot si augura che l'Austria non ripeta gli schemi difensivistici della Germania Federale. «Se comunque dovessimo trovare un'altra muraglia — dice il commissario tecnico — tenteremo di sbriciolarla subito, senza attendere un tempo, abbiamo fatto con i tedeschi».

Guardando i risultati ed il gioco, c'è essere fiduciosi. L'Italia ha lasciato dietro di sè soltanto una scia di consensi, dettati all'unanimità dalla coscienza critica di tutti gli inviati. Per cui è logico e legittimo attenderci dalla squadra di Bearzot una conferma sul piano del gioco. Sarebbe molto confortante e ci porterebbe diritti ad una finale. L'Italia è pronta, anche se non ha sciolto le ultime riserve circa l'avvicendamento fra Antognoni e Zaccarelli. Noi votiamo per in centrocampista granata. Siamo sicuri che questa volta Zaccarelli entrerà subito in campo.

Due chiacchiere con Franco Causio, mentre fuori dell'Hindu Club c'è una parata militare in preparazione alla festa della Bandiera che verrà celebrata dopodomani a Buenos Aires. Franco è di buon umore. Gli chiediamo una differenza fra il primo ed il secondo tempo con la Germania. «Nel primo siamo scesi un po' timorosi — dice il barone —. Non trovavamo il filo del gioco. Nella ripresa abbiamo assunto tutta l'iniziativa. Non c'è stata partita».

La domanda contiene una trappola. Nel secondo tempo, quando ha giocato Zaccarelli al posto di Antognoni, l'Italia ha giocato meglio. Che ne pensa Causio?

«Che anche con Antognoni magari avremmo disputato una buona ripresa. Manca la controprova. Sono due giocatori diversi. Zaccarelli è portato al movimento ed ha più grinta, Antognoni inventa il passaggio ed è che i gol. Se fosse al 100 per cento l'Italia avrebbe lui qualcosa in più. Del resto se con Zaccarelli ci siamo trovati bene contro la Germania, contro l'Ungheria ci siamo trovati bene con Antognoni. E' questione di giornate e di momenti. Non dimentichiamo che Giancarlo ha attraversato brutti momenti sia calcisticamente che nella vita privata. Il professor Vecchiet dice che è bene fisicamente, dunque nessun problema. Noi facciamo il tutto per aiutarlo. Ma è meglio pensare all'Austria. Dobbiamo batterla, per giocarci tutto con l'Olanda».

TV 1

domani

Polonia-Perù
diretta ore 18,40

TV 2

domani

Italia-Austria
diretta a 21,40

Argentina-Brasile
diretta a 0,10

TOSA DOVE A TORINO

ciao PIAGGIO

TOSA C.so MARGHERITA 61 10124 TORINO TEL. 011/831144

Il "bomber d'oro" risponde a Farina e si lamenta:

Non mi diverto sono stanco e posso lasciare il posto a Graziani

Paolo Rossi, senza Simonetta, si annoia

DAL NOSTRO INVIATO BRUNO BERNARDI

BUENOS AIRES — *Pallido, un po' spaventato dal chiasso che si sta facendo attorno a lui per la «sparata» di Giusy Farina contro Bearzot, Paolo Rossi è stato ieri, malgrado, al centro di un piccolo «caso» e dell'attenzione generale.*

Farina, in difesa del suo «capitale», ha detto che Rossi è male utilizzato in nazionale per spiegare le ultime due prestazioni sotto tono dell'attaccante. Bearzot aveva replicato duramente: «Cosa volete che m'importi di Farina. Ci mancherebbe che mi mettessi ad ascoltare l'opinione dei presidenti di società. Certe cose si dicono magari all'una di notte, dopo un bicchiere di troppo. Mi meraviglio diate importanza a simili affermazioni. In quattro partite non abbiamo sbagliato nulla».

Bearzot, approfondendo l'analisi sul rendimento di Rossi, nega che il «bomber» sia rimasto isolato:

«Non fatemi ridere. Contro la Germania Ovest abbiamo giocato una splendida partita d'attacco. Rossi si è mosso come doveva, avendo a fianco molti suoi compagni».

C'è stata anche la controreplica di Farina: «Se suggerire la migliore maniera di impiegare Rossi in nazionale significa aver bevuto qualche bicchiere di vino, auguro a Bearzot di brindare spesso con me». Insomma Farina non ha fatto un buon servizio al «pupillo».

«Il calcio dovrebbe essere divertimento — dice Rossi all'Hindu Club — e qui non mi sto divertendo affatto. E' vero che nelle ultime due partite ho trovato delle difficoltà ma capisco l'«uscita» del mio presidente che crea polemiche non necessarie e mi mette in difficoltà nei confronti dei miei compagni».

Come spiega la sua improvvisa flessione di rendimento?

Non si può essere sempre al cento per cento e ho trovato due partite che s'adattavano ai miei mezzi — risponde Rossi — ma per giudicarmi bisogna anche tener conto del valore degli avversari».

Effettivamente Rossi ha trovato a sbarrargli il passo uomini di calibro di Passarella, il miglior difensore dell'Argentina e di Berti Vogts, un terzino ricco di mestiere e di esperienza internazionale che, sistematicamente, lo anticipava con «tackles» maligni. L'unica cosa che mi sento di rimproverare a Rossi è di non aver cercato di staccarsi dai suoi implacabili mastini. Bearzot dice che potrebbe trattarsi di un piccolo appannamento di forma e che ci sarebbe da preoccuparsi unicamente se il fenomeno dovesse ripetersi nelle prossime partite.

Rossi, nel Vicenza, gioca in un modo diverso ma ammette di non poter pretendere che la nazionale si adatti alle sue caratteristiche: però se la sente di continuare nello stesso modo anche se non è il tipo di gioco ideale.

«Mi sono sacrificato volentieri per l'Argentina e con la Germania Ovest — chiarisce Rossi — probabilmente potevo fare di più e non sono soddisfatto di me stesso. Per farla breve, se c'è da star fuori mi tiro in disparte, non drammi. Ero venuto qui, felice di stare tra i ventidue. Mi hanno offerto la possibilità di giocare e mi sembrava di toccare il cielo con un dito per la felicità. Contro Francia e Ungheria ho segnato e credo di aver fatto il mio dovere. Indubbiamente c'entra un po' anche la stanchezza».

Con l'Argentina, Rossi non era riuscito ad emergere con il resto del palleggio stretto ma aveva effettuato, con un perfetto «uno-due», l'«assist» per il gol decisivo di Bettega. Contro i tedeschi era stato marcato inizialmente dal gigantesco Russ- ed aveva avuto una palla gol a disposizione nel primo tempo, grazie ad un errore del diretto antagonista: forse non si aspettava che Russmann mancasse l'intervento di testa e non sfruttato la bella opportunità. Questione di attimi, di riflessi che non sono scattati in tempo. Può capitare a tutti di fallire un gol. E' capitato anche a Bettega in una circostanza ancora più favorevole.

Nella ripresa Schoen ha cambiato marcature ordinando a Vogts di prendere in consegna «mister cinque miliardi». E Vogts non l'ha più mollato. Una sola volta Rossi è sfuggito alla guardia del «capitano» tedesco ma il «libero» Kaltz l'ha sbilanciato spingendolo con una mano, da terra, in piena area. L'arbitro Maksimovic ha finto di non vedere il plateale fallo da rigore, sorvolando poi su un «mani» di Dietz.

Non si può ignorare quanto Rossi sia fatto nelle prime due gare: un altro al posto suo avrebbe potuto smarrirsi sotto il peso della responsabilità di dover sostituire Graziani che, sino a tre mesi prima, era uno degli «inamovibili», mentre il vicentino ha superato l'esame sebbene fosse reduce da una stagione intensissima, con all'attivo una sessantina di partite. Inevitabilmente un po' di affaticamento comincia ad affiorare e Bearzot, se la situazione glielo consentirà, domani contro l'Austria, nella ripresa, lo farà rifiatare dandogli il cambio con il riposatissimo Francesco Graziani.

Bomba a Baires

BUENOS AIRES — Ieri pomeriggio alle 13 circa è stata fatta esplodere da un ignoto una bomba a basso potenziale in un cantiere vicino all'otel Bauen. Il boato è stato avvertito nelle vicine circostanti, Avenida Callao ed Avenida Corrientes, e nell'hotel Bauen.

Una cameriera, molto spaventata, si sarebbe lasciata sfuggire queste frase: «La bomba è stata trovata all'ottavo piano dell'hotel, dove alloggiano alcuni giornalisti francesi».

Dopodiché il portavoce conferma la polizia che ha smentito.

Record di Maier

BUENOS AIRES — Il portiere della Germania Ovest Sepp Maier ha stabilito un nuovo record per quanto riguarda la Coppa del Mondo. Dopo quattro partite finora disputate l'estremo difensore tedesco non ha subito gol ed è dunque imbattuto da 449 minuti visto che l'ultima volta incassò una rete fu il 7 luglio 1974, finalissima a Monaco tra l'Olanda, quando al 2' fu battuto Neeskens su calcio di rigore.

Il precedente primato apparteneva al portiere dell'Inghilterra Gordon Banks che raggiunse i 442 minuti di imbattibilità

Vecchiet a Bettega: "Non piangere, segnerai contro l'Austria"

La Juve non può più vincere.
Ma tu sì. Con Totip.

Totip è il pronostici che ti può far anche quando il calcio è in
Come si gioca? Prendi una schedina: troverai, per corsa, i cavalli divisi in tre gruppi – gruppo 1, gruppo e gruppo 2.
Tu dovrai indovinare il gruppo del cavallo che arriverà primo e quello cavallo che arriverà secondo in quella
Perciò scegli il "tuo" cavallo vincente e segnia il suo gruppo (1, X o 2) nella casella del 1° arrivato. Scegli poi il "tuo" secondo arrivato e segna il suo gruppo (1, X o 2) nella casella sottostante. Ripeti questa operazione per le sei corse.
Anche se non i cavalli, val la pena di essere: fanno che al Totocalcio vincono solo gli esperti! E poi, Totip paga i dodici, undici e perfino i dieci.

totip 46 miliardi di vincite. Anno dopo anno.

PT/78

INNOCENTI
mini
CLIK+CLIK+CLIK=MINI

Con Argentina-Brasile e Germania-Olanda il «Mundi

SFIDE AD ALTA T

Gli austriaci, prima della disfatta contro l'Olanda

DALL'INVIATO
GIULIO ACCATINO

ROSARIO — Siamo alla vigilia più importante dell'intero campionato del mondo. Importante per l'Argentina si intende, che dovendo incontrare il Brasile gioca ■ combatte contro l'avversario diretto. ■ gruppo B delle semifinali ha infatti due protagonisti: il Brasile, che battendo il Perù per 3 ■ 0, ha conquistato il primo posto della classifica, ■ naturalmente l'Argentina che, come padrona di casa, sentè il diritto ■ vincere il «Mundial». Anche per questa seconda fase vige la norma della differenza reti. Passa chi l'ha migliore. Per ■ momento è in vantaggio il Brasile di un gol. Agli uomini di Menotti pertanto ■ impone l'obbligo di vincere. Un pareggio favorirebbe gli «odiati vicini-rivali».

Appunto per questo Menotti spera ■ presentare al campo del Rosario Central domani ▬ ▬ squadra tutta d'attacco. Potrà ricuperare Alonso, che ■ una mezz'ala di punta, forse sarà disponibile anche Luque, il

Rensenbrink non ha dubbi

Finale Olanda-Brasile

DALL'INVIATO
CARLO COSCIA

BUENOS AIRES — La mascotte della squadra olandese, mascotte d'adozione, ■ un bel gatto bianco ■ nero che i giocatori si sono portati a Cordoba da Mendoza. Non si sa chi sia stato a trovarlo, ma le sue doti di portafortuna, adesso che l'Olanda ha battuto ■ suon ■ gol l'Austria e sembra ritornata grandissima, ▬ apprezzate da tutti.

Il gatto ▬ ha nome: «Non abbiamo ancora avuto il tempo di battezzarlo», scherza Robert Rensenbrink, punta di diamante degli arancioni di Ernst Happel, ▬ ▬ lo coccola amorevolmente fra una risposta e l'altra alle domande dei giornalisti.

Robert Rensenbrink, merito del gatto o no, è ▬ uomo felice. Dopo la partita contro la Scozia, anche ▬ in campo la ▬ squadra ▮ stata sconfitta per 2-3, l'attaccante olandese ha trovato ad attenderlo in ritiro una torta gigantesca ▬ su scritto «1000», ringraziamento di compagni e tifosi per il gol storico messo a segno su rigore all'inizio della partita. Rensenbrink ha ▬ commosso. Ha detto fra l'altro che era ▬ scrivere il ▬ nome sull'albo d'oro dei mondiali, però ha anche voluto ribadire che il gol, sì, era importante, ▬ soprattutto faceva immensamente piacere perché era stato decisivo ai fini della qualificazione.

Robert Rensenbrink, trent'anni il 3 luglio prossimo, attaccante della ▬ nale olandese ■ dell'Anderlecht, formazione belga vincitrice della Coppa Coppe, uno dei giocatori migliori nella prima partita della fa- ▬ finale dei mondiali. Contro l'Austria, Rensenbrink è stato grandissimo ■ alla fine il tecnico avversario Helmut Senekowitsch ha riconosciuto i suoi meriti definendolo senza incertezze il migliore in campo.

Rensenbrink ha segnato un gol, il solito gol su rigore, e si è portato ■ quota cinque nella classifica dei marcatori, alla pari del peruviano Teofilo Cubillas rimasto all'asciutto contro ■ Brasile di Dirceu. Ma il gol ▬ ■ segno non spiega a sufficienza la splendida partita di Robert Rensenbrink davanti agli austriaci, perché la sua grandezza è stata soprattutto nel servire e appoggiare i compagni, nel preparare a Rep ■ Willie Van De Kerkhof palle precise ■ intelligenti che chiedevano soltanto di essere messe in rete. Robert Rensenbrink, felice e disteso, spiega ■ rinascita della squadra olandese.

«Nel girone eliminatorio — spiega — la nostra forma si è dimostrata piuttosto carente. Colpa ■ tante situazioni, non ultima la condizione del campo di gioco, troppo lento per mettere in risalto le nostre doti di rapidità. E pen- ▬ che avevamo iniziato bene contro l'Iran, prima di scivolare contro il Perù ■ cadere davanti alla Scozia. La partita ▬ l'Austria ci ha, però, ridato fiducia nelle nostre possibilità ■ adesso siamo pronti a batterci per la conquista del titolo».

Secondo Robert Rensenbrink la gara decisiva ▬ quella di domani, a Cordoba, contro la Germania campione; una sorta di rivincita ■ Monaco 1974 che aggiunge ■ motivi soliti di rivalità storica anche l'importanza del fatto contingente. Se l'Olanda riuscirà a superare gli avversari tedeschi, è il pensiero dell'attaccante, la finalissima dovrebbe essere cosa fatta.

Con gli azzurri basterà un pareggio, risultato alla portata malgrado il valore della formazione italiana.

«Dovremmo proprio farcela — continua Rensenbrink — e l'avversario, sono sicurissimo, sarà Brasile ■ Argentina. Più probabile il primo, però».

Non vuole invece fare paragoni fra questa Olanda e quella che stupì ▬ Germania classificandosi seconda dietro la Germania: «E' molto difficile dire quale delle due formazioni ▮ migliore, soprattutto perché ora nove undicesimi sono cambiati. Posso solo dire che abbiamo aspirazioni serie e fondate. Dipenderà da domani. ▬ ▬ noi giochiamo al nostro livello, per la Germania non ci sarà scampo».

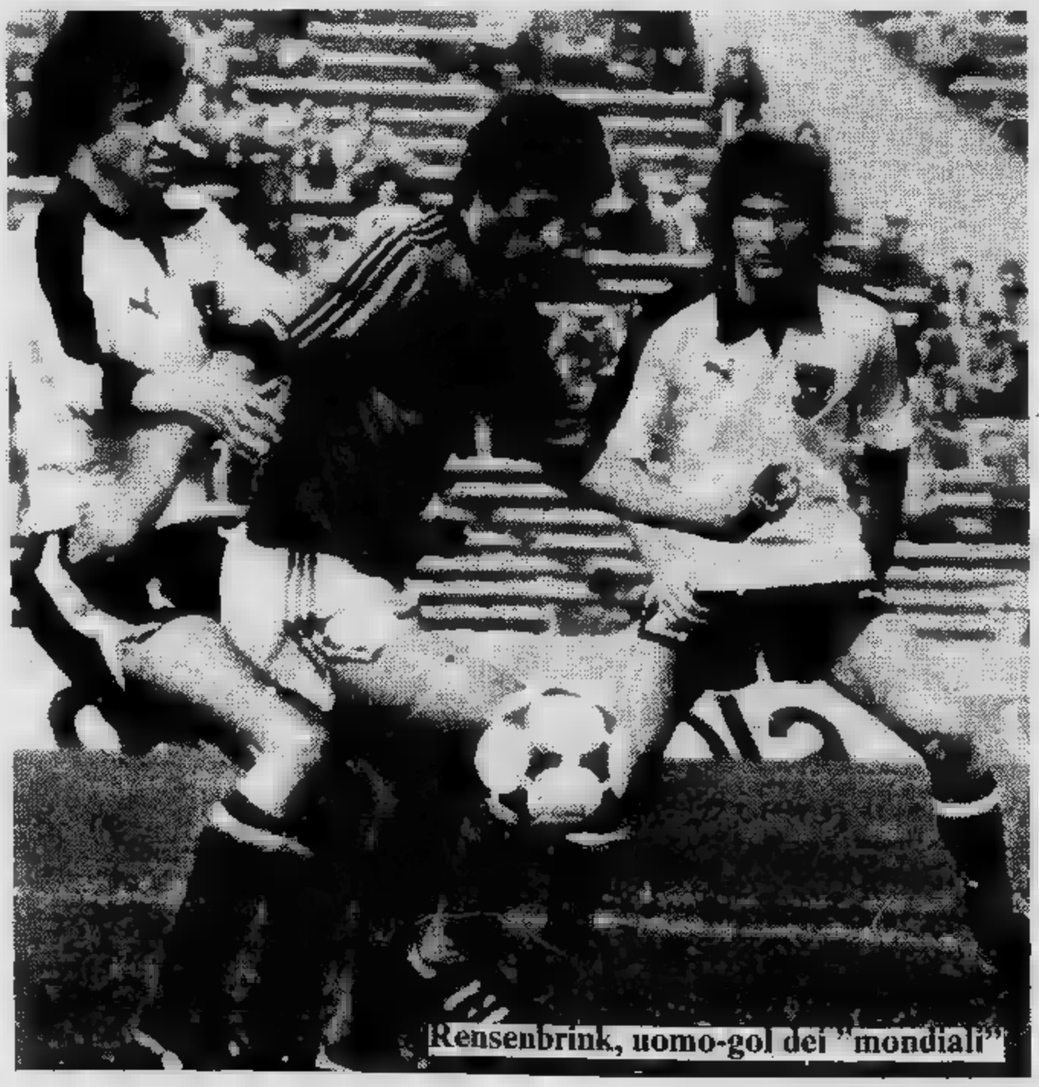
Rensenbrink, uomo-gol dei "mondiali"

...l» anticipa il clima della finale

...ENSIONE

...entravanti titolare. Diciamo forse perché il medico federale è ancora molto dubbioso. Con Alonso e Luque, affiancati ■ Kempes l'Argentina acquisterebbe un potenziale offensivo eccezionale. La squadra bianco-celeste è già tendenzialmente una squadra d'attacco. Con l'innesto dei due diventerebbe addirittura sbilanciata in avanti. Il Brasile potrebbe trovarsi nei guai, ma potrebbe anche approfittarne giocando in contropiede. Coutinho ■ un trainer intelligente. Ha avuto critiche, ma ha risposto ■■ i risultati. Se sarà furbo domani notte ne vedremo delle belle.

Torniamo all'Argentina. Menotti, nella conferenza stampa di ieri, ■■ ammesso che qualche indecisione difensiva potrebbe costare cara all'Argentina. Ha parlato apertamente ■■ «errori, ■ cui cercheremo di porre rimedio». Le predisposizioni sono buone, ma occorrerebbe correre ai ripari modificando la difesa, mentre Menotti potenzia ancora l'attacco, appunto con Alonso ■ forse con Luque. Qui a Rosario comunque l'idolo è Mario Alberto Kempes, ventiquattro anni giocatore formidabile per temperamento e tecnica. Kempes ha cominciato a giocare nella sua cittadina natale, a Belleville in provincia di Cordoba. Giocava contro ■ parere della mamma, che non gradiva le fatiche sportive del ragazzo. Dice Kempes ricordando quei giorni: «Ero felice soltanto quando avevo un pallone tra i piedi. Mia mamma mi sgridava, mio padre mi aiutava. Dopo un po' venne un dirigente del Rosario Central ad offrirmi un posto. Non fu facile convincere mia madre. Finalmente gli strappai ■ consenso e venni al Rosario». Il prezzo del trasferimento di 100 milioni di pesos, un record per un ragazzo di diciotto anni.

Kempes continua: «Furono i giorni più belli, ebbi accoglienze clamorose». Forse ■■ ed ■ veramente bravo ■■ in due stagioni segnò oltre 100 gol. In Argentina il calcio è diverso. Conviene ricordarlo parlando dei 100 gol di Kempes. La fama del nuovo astro giunse anche in Europa ed i dirigenti del Valencia pensarono di portarlo in Spagna. L'offerta di 450 mila dollari convinse i responsabili del Rosario Central, ■ Kempes fece le valigie raggiungendo l'Europa.

Ricorda così la sua dorata emigrazione: «Partii con tanta nostalgia verso un mondo ■■■ In Spagna mi trovo bene, ■■ penso molto ai miei cari qui in Argentina. Studio economia, fra un anno penso di laurearmi. Rientrerò a casa con un titolo di studio che mi consentirà di amministrare bene i soldi che guadagno ■■■ calciatore». Kempes è l'idolo di Rosario, ma forse dovrà lasciare il posto di centravanti a Luque, che Menotti giudica più deciso ■ più bra■■ in zona-gol. Kempes non è contento ma non fa polemiche: «Riprenderò il ruolo di suggeritore. Non ■ importante segnare, basta che vinca l'Argentina».

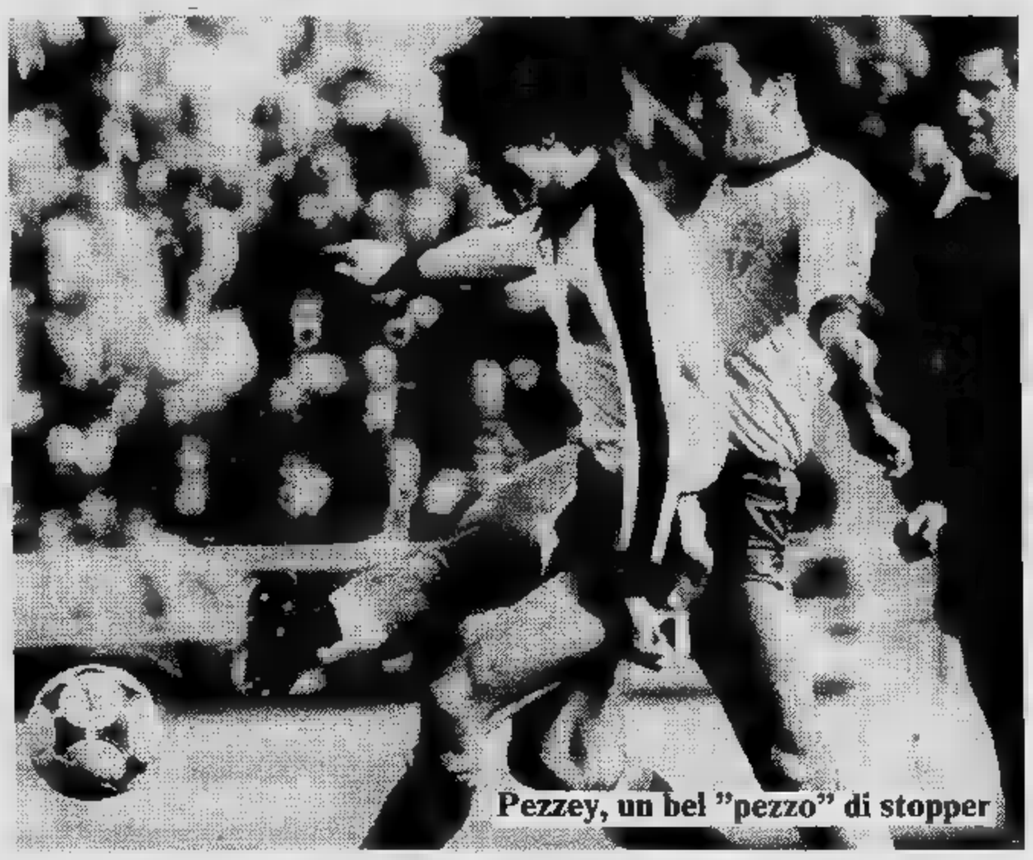

Pezzey, un bel "pezzo" di stopper

Dietro le quinte dell'Hindu Club

Il silenzio di Antognoni

DALL'INVIATO
ANGELO CAROLI

BUENOS AIRES — *Un articolo divagante, senza temi obbligati. Per una volta lasciamo in pace il «Mundial», le tattiche, gli schemi, le partite. Anche ■■ è un articolo che ■■■ fondale mantiene le «quinte» del più bel gioco del mondo. A Baires, presso l'hotel sheraton dove la Fifa ■ l'Uefa hanno stabilito il loro quartiere generale, c'è Joao Havelange, il gran capo del calcio mondiale ■ c'è René Courte, capo ufficio stampa della Fifa. Ci si può rivolgere a loro per qualsiasi tipo ■ informazione.*

Tempo fa, al torneo di Cannes per giovani, se la memoria non ci tradisce, durante una partita ■■■ sperimentate alcune soluzioni rivoluzionarie, ■■■ l'abolizione del fuorigioco, come il calcio d'angolo «corto», come l'innovazione della «panchina nera», cioè l'espulsione momentanea di giocatori ■■■ accade nell'hockey ■■ ghiaccio ■ nella pallanuoto.

«In questo momento — *dice René Courte* — sono allo studio ■ innovazioni, dibattute anche presso l'International Board: il corner corto, battuto dove la linea di fondocampo s'interseca ■■ quella che delimita l'area di rigore, il fallo laterale battuto con i piedi e l'espulsione temporanea di 10' (*di qui la denominazione di "panchina ■■■"*, n.d.r.), in casi d'infrazioni non gravi».

Secondo il presidente Havelange, però, c'è solo una di queste soluzioni ad ■■■ molte probabilità di essere messa in pratica, quella della rimessa laterale fatta con i piedi. E' ■■ modo per combattere l'ostruzionismo cui spesso ■■ votano i difensori. I quali adesso dovranno andarci più cauti nel mettere la palla a lato, poiché ■ rimessa con i piedi può costituire un vero pericolo, come un calcio d'angolo.

Carlos Monzon, dopo aver lasciato la sua Susanna Jimenez Caracas, si è stabilito ■ Buenos Aires per girare un film. Un grosso personaggio della boxe gli avrebbe offerto 2 milioni di dollari per affrontare entro tre mesi ■■ pugile americano allo stadio del River Plate. Monzon ha rifiutato. «Preferisco dedicarmi al cinema e godermi questi mondiali di calcio. Che ■■ sono eccezionali, ■■■ giustamente ha fatto notare Juan Carlos Lorenzo. Mancano d'un tipo come Sivori. Ed è come se alla boxe venisse a mancare improvvisamente Carlos Monzon».

Chi vincerà il «Mundial»?

«Sarà ■■ questione fra l'Italia ■ l'Argentina. Peccato che non giochi Manfredonia. Non stupitevi. Sono un tifoso della Lazio, dai tempi in cui ■■ allenata dal mio amico Juan Carlos Lorenzo».

Dall'Hindu Club rimbalza questa notizia. Giancarlo Antognoni da un paio di giorni ■■■ parla. Se ne sta nella sua cameretta invece che scendere nella hall riservata alle conferenze stampa. Vuole evitare le interviste. Giancarlo avrà le sue buone ragioni, ■■ non ci sembra che fino ad oggi alcun inviato italiano abbia ■■■ paura al centrocampista.

Franco Carraro, che ogni tanto viene a salutare ■■ squisita cortesia i giornalisti presso il centro stampa di Buenos Aires, ha dichiarato: «E' normale che Giancarlo se ■■ stia appartato ■■■ sua stanza. E' l'unico modo per difendersi da voi».

Abbiamo scoperto a Baires che i giornalisti hanno i canini molto aguzzi.

INCONTRI di *Bruno Perucca*

Heriberto e Sivori ora sono amici

BUENOS ■■■ — Heriberto Herrera ■ ■■ alcuni giorni a Buenos Aires. L'allenatore paraguaiano che ora dirige il Deportivo di Barcelona, non poteva ■■■■■ all'appuntamento ■■■ il ■■■■■ sudamericano. Dopo le finali, ■■■■ in vacanza ■ Paraguay: un salto a casa per poi tornare in Spagna, pronto a guidare la preparazione per la prossima stagione.

■■■ le prime persone che ■■■■■ ha incontrato a Barcellona, c'è stato Omar Sivori. Tecnico e giocatore non ■ che ■ fossero molto «incontrati» quando si trovavano a collaborare (si fa per dire) nella Juventus. Ma ■ tempo cancella molti attriti. Omar ■ ■■■■■■ ■■ ■■■■ ed Heriberto è diventato più possibilista, meno dogmatico anche se è sempre fermo su precise convinzioni. Dopo la lunga parentesi italiana, Heriberto ■■ anche dovuto ■■■■ per riemergere. Sivori ■■■ sofferendo terribilmente per ■■■ figlio: h■■■■ già ■■■■ amputargli ■■■ gamba, il male sembra ■■■■■ ■■ arrestare. ■■ ■■■ così ritrovati ■ fronte due uomini diversi dai «galletti» ■ un tempo, la stretta di mano ■ ■■■■ cordiale, ■■ sguardi dritti negli occhi.

Hanno parlato di tutto, ■■■■ partiti dalla loro vita, dalle loro vicissitudini, per arrivare all'argomento di questi giorni, il Mundial. La squadra ■■■■■■ ■ unisce nei giudizi positivi, Sivori spartisce il suo tifo fra l'Argentina e l'Italia, l'altro giorno ■■ voluto ■ ■■■■ sua Bearzot ed i giocatori. Entrambi non perdono una partita, dal vivo ■■ alla televisione.

Ad Heriberto ■■■■■■■ questo «mundial» impostato sulla potenza ■■■■ non displace, anche se dimostra di essere meno legato ■ un tempo al «verbo» ■■■ giocatore-atleta.

«Non ■■■ ■■■■ ■■ campionato del mondo — dice infatti — che ricorderemo ■■■ le preziosità stilistiche dei suoi protagonisti. Cruyff, ■■■■■■■■■ ■■ Overath ■■■ hanno lasciato ■■■ di. Tuttavia l'assenza ■ grossi campioni ■■■a anche maggiore equilibrio. ■■ vedono delle ■■■■ battaglie tattiche, il ■■■■■ ■■■■ sempre particolari interessanti a chi sa ■■■■■■re con attenzione, o a chi come me segue la manifestazi■■■ come aggiornamento professionale».

il tempo non è più denaro

a partire da L. 24.900 + IVA 14% prezzo di vendita suggerito

LAMBDA QUARTZ
estremamente precisi
estremamente convenienti.

☐ scarto max 15"/mese ☐ a cristalli liquidi ☐ cassa e bracciale interamente in metallo ☐ lunga durata della micropila ☐ 6 digit (ora, minuti, secondi) mese-giorno mese-giorno settimana; cronografo ■ 1/100 ■ sec. con tempo totale, parziale, e cumulo tempi parziali ☐ lettura notturna ☐ GARANTITI ■ anno, ASSISTITI sempre

■■■■■■■■ per il ■■■■■■
■■■ servizio di ■■■■■■■■
CALTO s.r.l.
TORINO, via ■■■■■■ 77
■■ ■■■ 503487-500854

LAMBDA
Sí, precisamente.

Grande atletica a Formia

MENNEA ACCETTA EDWARDS SUI 200

DALL'INVIATO
GIORGIO BARBERIS

FORMIA — Per Pietro Mennea la stagione della grande atletica inizia domani. Dopo alcune gare di «assaggio» che lo hanno portato costante progressione dal 20"8/10 sotto il diluvio di Milano nella «Pasqua dell'atleta» 20"49/100 di martedì sera Firenze, il ragazzo di Barletta affronterà domani la prima gara veramente impegnativa sua stagione, incontrando due americani di colore qualificatissimi, Clancy Edwards e Millard Hampton.

Gli appassionati non possono fare meno di gioire di questa «uscita» del numero dell'atletica italiana, ma l'interessato mostra invece qualche ragionevole perplessità: «*Affrontare Edwards, che è il velocista più forma del momento* — spiega Pieretto — *vuol dire rischiare una brutta sconfitta. La preparazione rivolta campionati europei che terranno agosto Praga e, dunque, conto di raggiungere meglio della condizione per la fine di luglio. D'altronde che gli sportivi attendono questo confronto e io, pur con i rischi che comporta, non ho voluto tirarmi indietro*».

In effetti decidere Mennea alla grande rivincita di Duesseldorf — dove l'americano vinse per il classico capello, che tradotto in cifre significa 3/100 —, stati tanto gli argomenti teriali (un buon rimborso spese) quanto quelli morali (il meeting è patrocinato dall'Iveco, per i colori Pieretto) proposti dagli organizzatori.

Edwards dal canto non troppo sbilanciato in pronostici, limitandosi sottolineare valore dell'azzurro, che considera tra i più forti cinque duecentisti del mondo. «*Dunque per superarlo* — ha concluso — *occorrerà che mi impegni al massimo*». Una promessa, insomma, cui è difficile credere, visto che Edwards è grande agonista, che esaltarsi seconda valore degli avversari. domani, oltre a Mennea, non bisogna dimenticare che a rendere grandi i sarà anche Hampton, uomo che vale senz'altro di 20"5 e che a Montreal fu medaglia d'argento sulla distanza, dietro il giamaicano Don Quarrie.

Ma il meeting Formia, le cui gare verranno teletrasmesse tanto (rete 1 16,30) quanto domani, non sarà grande solo per questa sfida «mondiale» 200. La presenza di altri campionissimi i tanzani Bayi e Nyambui, la canadese Brill, la tedesca Est Fuchs, garantisce interesse alle altre gare.

Gli azzurri ci saranno tutti, gli occhi saranno particolarmente puntati sui martellisti, Montelatici (Groppelli è assente per ragioni di studio), impegnato in gara di peso che potrebbe risolvere oltre i venti metri, su Zarcche lotterà per strappare a Fava il record italiano dei cinquemila. Dulcis in fundo, Sara Simeoni, che dopo l'esordio torinein cui vinse brillantemente saltando 1,89 e sfiorando il nuovo limite italiano all'aperto con 1,94, spera che la pedana di Formia — che lo scorso anno battezzò con il record di 1,93 — le porti nuovamente fortuna. E di stimolo per lei, oltre alla Brill, ci sarà pensiero della primatista mondiale Ackermann, prossima a ritornare gare dopo l'operazione al tendine di Achille che l'ha costretta a disertare la stagione invernale.

BOXE stasera in tv

NOVANTAMILA PER PARLOV

GIANNI PIGNATA

Il «professor» Mate Parlov, campione del mondo dei mediomassimi, questa sera, sul ring dello stadio «Stella Rossa» di Belgrado, avrà un avversario degno di lui. Il fuoriclasse jugoslavo è diventato campione del mondo, nel gennaio a Milano, battendo per k.o. con irrisoria facilità il rozzo pestone argentino Miguel Angel Cuello. Probabilmente sia l'uno che l'altro avrebbero dovuto aspettare il loro turno se il mulatto britannico John Conteh, a quell'epoca detentore del titolo, non avesse preferito farsi detronizzare tavolino dal W.B.C. piuttosto che piegarsi ad un contratto, so dire, inadeguato, per difendere la corona a Montecarlo contro Cuello.

L'argentino ebbe via libera, divenne campione alle spese dell'americano Burnett, per consegnare il titolo pochi mesi dopo Parlov, troppo più forte di lui. Stasera il circolo potrebbe chiudersi, a vantaggio del britannico, ma non detto che la subdola arte di John Conteh — che è pari allo slavo sul piano della classe — possa svilupparsi appieno, e con gli stessi risultati del passato, in casa dell'avversario, di fronte novantamila spettatori che tiferanno soltanto per Mate. John Conteh infatti non è pugile da esportazione: ha sempre preferito sviluppare carriera tra le accoglienti mura della sua Liverpool, tutt'al più a Londra, dove l'appoggio del pubblico e la tolleranza degli arbitri gli hanno sempre consentito di aggiungere alla indiscutibile capacità tecnica anche un'arma in più, quella dei colpi subdolamente strisciati, che tagliano volto dell'avversario. Nei tre anni abbondanti è rimasto campione mondo; tutti gli avversari Conteh, ad eccezione del californiano Alvaro Lopez, sono stati fermati dall'arbitro per ferita.

Per propiziarsi soluzione del genere anche contro Parlov, John Conteh fatto offerte incredibili allo slavo per indurlo recarsi a Liverpool, ma l'attuale campione del mondo ha preferito accontentarsi di 70 mila dollari — un di pane, a quei livelli — pur di combattere fronte al pubblico, con le carte in regola per essere favorito dal pronostico.

Il rischio c'è ugualmente, non solo perché John Conteh, indipendentemente dai pugni che tagliano, è indiscutibilmente fuoriclasse degno Parlov, anche perché l'arbitro è un americano, abituato cioè ad essere piuttosto tollerante per le scorrettezze. Una leggera preferenza, in sede di pronostico, va comunque al pugile di casa.

Il match, in leggera differita rispetto all'orario effettivo d'inizio, sarà trasmesso sulla Rete due alle 22,35. Potrebbe essere un buon spettacolo ma le caratteristiche tecniche molto simili dei due protagonisti potrebbero anche trasformarlo in un'arida schermaglia con poche emozioni.

STASERA «PALLONE» A TORINO

Belmonte con Balocco è l'ultima occasione

(p.gal.) *Massimo Berruti quasi del tutto guarito dall'infortunio a un dito della mano sinistra.* («Non quella che mi serve per la battuta»), *pensa già al confronto col suo grande rivale Bertola in programma fra giorni ad Alba. Domani lo sfortunato capitano della valle Bormida secondo il calendario non gioca, il turno riposo capita proprio proposito per rimettersi completamente in sesto vista del primo scontro della stagione il campione d'Italia. Bertola, quattro partite, quattro vittorie facili (domani ad Alba avrà di fronte Tarasco; per capitano della Marchesi di Barolo dovrebbe essere un impegno relativamente facile anche se riconoscono a Tarasco buone doti di battitore).*

Devia, inaspettatamente battuto domenica Cuneo Arrigo, ha la possibilità rifarsi contro il giovane Rosso nella gara di Andora. Per il capitano della Don Dagnino un punto importante nella lotta per entrare in semifinale, come lo per Arrigo nella gara che lo oppone a Montanaro al vecchio Defilippi. Arrigo ha buone possibilità di spuntarla.

La quarta gara, tra Belmonte Balocco, è anticipata a questa sera (ore 21) in notturna Torino nello sferisterio corso Tazzoli. Sarà l'ultima occasione per Belmonte per inserirsi nella lotta per le prime quattro posizioni della classifica. Solo una grande prova del capitano della quadretta torinese potrebbe dargli questa possibilità. Ma Walter, non sembra ancora in buone condizioni di forma e un suo successo contro un avversario forte come Balocco appare problematico.

DONNE IN

VENEZIA IN VISTA

— «Ormai Venezia portata mano», dice Ginetta Pasquali, una delle quattro ardimentose torinesi stanno compiendo il Casale-Venezia in barca remi. «Anche non dovessimo approdare in piazza San Marco, infatti — prosegue — moralmente il nostro viaggio può sin d'ora considerarsi riuscito. Questa sera saremo a Chioggia, domani a Venezia: settanta chilometri in giorni. abbiamo lasciati alle spalle oltre quattrocento e siamo fresche come quando siamo partite: solo le onde alte mare ormai possono fermare la nostra marcia».

«E pensare che quando ci siamo presentate alla visita medica — racconta — ci hanno fatto capire meglio lasciassimo perdere, giudicando i nostri fisici poco allo sforzo prolungato che questo raid avrebbe richiesto». Regina Pasquali ha un carattere esuberante tanta voglia di vivere.

Ed il marito, ha accolto l'idea questa impresa? «Benissimo — assicura la Pasquali —. Gli ho detto che andavo una settimana in ferie Venezia con tre amiche: lui ha avuto nulla ridire. Solo in seguito gli ho spiegato il modo in cui saremmo arrivate in piazza Marco».

PODISMO — E' in programma (ore 10) a Savoulx in Val di Susa la 3' «Sgobbata podistica», una prova non competitiva aperta agli amanti della partenza a quota 1100, arrivo a metri 1900.

VINOVO Domani ostacoli per 15 milioni

Prova dura sul Grande Steeple

(a.d.) *Mentre S. Siro domani, Sirlad è impegnato sui 2400 metri del G.P. di Milano (120 milioni di lire in palio), pronto dar la paga, oltre che al compagno di colori Sortingo, ai vari Stuyvesant, Stolle, Rue de la Paix, Van Houten, Wale Frenech Scandal, a Vinovo i saltatori affrontano i chilometri del Grande Steeple Chase di Torino per aggiudicarsi i 15 milioni della corsa.*

Prova estremamente dura per i 7 cavalli che vi partecipano, nessuno dei quali può vantare «chances» di rilievo per pretendere al ruolo di favorito. E' probabile che Cantica, passata la paura della caduta sui grossi ostacoli del Grande Steeple Chase di Milano, offra una prestazione maiuscola e renda vane difese degli avversari, ma occorre che cavalla scenda in pista convinta delle sue capacità, che sono notevoli. Un rapido adattamento percorso «otto» della gara torinese può favorire il galoppo radente di Noel, soggetto molto combattivo, che si esalta al clima della lotta. Sam Francis ha suo attivo il quarto posto nel citato Grande Steeple milanese.

Gli altri quattro concorrenti, Conte Giustino, Le Capital, Reve du Matin Kantos Kan, si sono già presentati Vinovo nel corso dell'attuale stagione ostacolistica due di loro, Conte Giustino e Reve du Matin, hanno pure vinto una . La maggiore conoscenza della pista potrebbe influire positivamente sul rendimento dei due cavalli, sempreché la distanza di 4 mila metri non rivelì un limite insuperabile per i loro garretti.

Tra le corse di contorno fa spicco il Premio La Torrette riservato puledri di «2 anni». Solo cinque i partenti, equilibrio totale di valori campo, con il debuttante Ronsard in predicato per il successo, pure dopo dura lotta con Turiello che ha preso gusto alle vittorie.

Prima corsa ore 15
CHERASCO
L. 2.300.000 - m. 1100

1. Olimberi (46 M. Cantarini)	0 0 4 0
2. Mazzè (53½ A. Arena)	- - - 0
3. Il Corvo (48 G. Marala)	4 0 0 2
4. Polynesia Star (49 M. Pisani)	4 0 2 0
5. Verzolino (48½ Sacco)	2 3 4 2

Favoriti: Polynesia Star, Il Corvo

Seconda corsa ore 15,25
PREMIO
L. 4.000.000 - m. 1500

1. Saggio (60½ G. Frontini)	3 1 4 1
2. Ogarell (53½ S. Dettori)	3 3 4 4
3. Man Path (52½ V. Bartalotta)	4 0 0 4
4. Pelagos (49½ M. Sacco)	3 0 2 2

Favoriti: Saggio, Ogarell

Terza ore 15,45
PREMIO LE TORRETTE
L. 4.950.000 - m.

1. Nardone (52 G. Pinto)	0 1 4 3
2. Turiello (56 G. Frontini)	4 3 1 1
3. Little Boy (50 M. Pisano)	0 0 0 0
4. Sealskin (48½ A. Loy)	- - 0 2
5. Ronsard (52 S. Dettori)	debutto

Favoriti: Ronsard, Turiello

Quarta corsa ore 16,10
PREMIO TONALE
L. 2.300.000 - m. 2200

1. Galana (57 M. Mattei)	1 0 0 3
2. Navarrino (54½ M. Pisano)	1 0 0 4
3. Crespin Gunner (55 O. Pastore)	2 0 0 0
4. Vandalo (54 S. Dettori)	1 3 0 1
5. Fioretto (50½ G. Frontini)	2 3 0 0
6. Mathi (47½ G. Marala)	0 0 0 4
7. Hayez (47 M. Sacco)	1 0 0 4
8. Vang (48 A. Di Pinto)	0 2 4 3
9. Matteo Gal (45½ M. Cantarini)	0 3 0 0

Favoriti: Vandalo, Navarrino

Quinta corsa 16,35
STEEPLE CHASE TORINO
L. 15.000.000 - m. 4000

1. Conte Giustino (68½ G.A. Colleo)	2 4 1 1
2. Cantica (67 A. Saseggio)	- 0 0 3
3. Le Capital (67½ M. Rocca)	1 0 0 3
4. Reve du Matin (65 L. Mele)	4 0 4 1
5. Sam Francis (67½ G. Guglielmi)	1 2 2 4
6. Noel (70 F. Saggiomo)	0 2 3 1
7. Kantos Kan (63 A. Serrau)	3 3 4 2

Favoriti: Cantica, Noel

Sesta corsa ore 17
PREMIO MONGINEVRO
L. 2.400.000 - m. 1400

1. Van Essen (59½ G. Marala)	2 1 3 3
2. Vanello (57 G. Frontini)	0 2 3 3
3. Foxler (58 O. Pastore)	0 3 4 1
4. Cecia (51 M. Pisano)	3 3 4 2
5. Marco Nero (47 M. Sacco)	0 0 2 4

Favoriti: Vanello, Van Essen

Settima corsa ore 17,30
PREMIO RIVA DI CHIERI - Siepi
L. 4.000.000 - m. 3200

1. Hoca II (61 L. Mele)	debutta
2. Riberone (60 G. Pitzalis)	- 0 0 3
3. Portugal (61 M. Volante)	0 0 4 4
4. Torrebaldo (60 G.A. Cirini)	0 0 0 4
5. Terrablanca (61 T. Minissale)	- - - 0
6. Rama (61½ N. Coccia)	rientra
7. Indovinalo (60 G. Oppo)	- - 0 4
8. Alcazar (55 P.P. Alberelli)	0 2 3 2
9. Jacopo Robusti (54 G.A. Colleo)	4 0 0 0

Favoriti: Alcazar, Rama

Ottava corsa ore 18
ORCO
L. 4.950.000 - m. 210

1. Baffle d'Or (58½ V. Bartalotta)	0 0 0 2
2. Malaway (57 O. Pastore)	3 0 1 1
3. Lawrence d'Arabia (53½ G. Frontini)	0 1 1 1
4. Marino (52 S. Dettori)	1 0 0 4
5. Conte di Naturno (49 M. Pisano)	- - 0 0
6. Mir Lussac (46½ M. Sacco)	2 4 0 2
7. Simonide (48 G. Pinto)	- 0 0 3
8. Pierre Lussac (45 G. Marala)	- - 3 4

Favoriti: Baffle d'Or, Marino

Benelli
il tuo ciclomotore
G2

STAMPA SERA
SPECIALE AUTO

LANCIA: SI CAMBIA (con l'automatico)

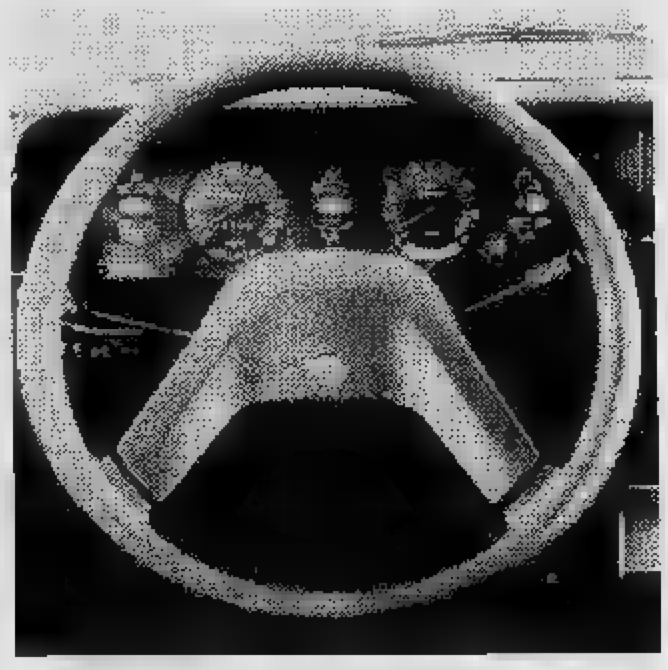

La nuova Beta coupé con i fari sdoppiati è il cruscotto ridisegnato della stessa vettura

CRISTIANO CHIAVEGATO

Quando [redacted] parla di vetture «rinnovate» c'è sempre un po' di diffidenza. Si pensa [redacted] un maquillage superficiale, a piccole modifiche studiate apposta soltanto per rinverdire l'interesse verso un modello che non «tira» molto. Non [redacted] sicuramente il [redacted] della Lancia che ha presentato nei giorni scorsi le nuove Beta coupé e Lancia Hpe. Rimaste sostanzialmente le macchine di prima per caratteristiche e stile, i due modelli hanno subito un'evoluzione notevole con l'adozione di quei miglioramenti e di quelle modifiche dei quali la [redacted] torinese ha sentito la necessità [redacted] base all'esperienza pratica, ai consigli ed alle esigenze degli utenti, agli studi dei propri tecnici, dopo diversi anni di produzione [redacted] successo.

Portare innovazioni su una vettura che già vanta soluzioni d'avanguardia non [redacted] semplice; eppure la Lancia [redacted] riuscita a fare su queste due versioni della Beta 12 cambiamenti nella parte meccanica, 18 nell'impianto elettrico, 34 nella carrozzeria [redacted] negli accessori. In più ha offerto, a richiesta in optional, un cambio automatico che può essere montato [redacted] sulla berlina che sul coupé [redacted] l'Hpe. Quest'ultima era un'esigenza sentita soprattutto [redacted] dalla clientela straniera, più assuefatta agli automatismi, [redacted] ci sembra che la Lancia sia riuscita, producendo il meccanismo in proprio (si tratta del primo cambio automatico costruito interamente [redacted] Italia e precisamente nello stabilimento di Verrone, con la collaborazione della Automotive Products) ad accontentare tutti. Realizzando cioè un cambio che pur avendo la funzione di eliminare [redacted] «fatica» dei passaggi di marcia, mantiene caratteristiche abbastanza sportive, permettendo una guida nervosa come piace ad un certo tipo di automobilista.

Silenzioso, progressivo, quasi privo di quegli scatti noiosi che abbiamo più volte notato su altri tipi di trasmissioni automatiche, il cambio Lancia da l'impressione di aver mantenuto quelle caratteristiche di guida all'italiana che non si possono abbandonare troppo in fretta anche in considerazione delle strade tortuose, in salita ed in discesa che troviamo in quasi tutto il Paese quando non si viaggia in autostrada.

Quella del cambio automatico però non è che la novità più appariscente per le nuove Lancia. La sostanza delle innovazioni è notevole. Nel campo della meccanica ci sembra molto importante la variazione di cilindrata dei modelli 1300 il cui motore è stato portato da 1297 cc a 1301 cc, per consentire di viaggiare ai [redacted] km orari [redacted] autostrada. Altra novità è l'adozione dell'idroguida di serie per i modelli 2000. Variate anche portata e peso rimorchiabile (con aumenti notevoli che danno maggiori possibilità di trasporto) sia per il coupé che per l'Hpe.

Abbiamo detto che il design è rimasto sostanzialmente invariato. Ma quante piccole modifiche nei particolari. In pratica tutto l'interno appare cambiato. Nuovo cruscotto, adozione di panni pregiati per i rivestimenti, sedili rinnovati nella forma, pannelli diversi, impianto di riscaldamento potenziato, volante di nuovo disegno, cinture di sicurezza con arrotolatore [redacted] in vista [redacted] serie e tanti altri miglioramenti da scoprire di volta in volta.

Sul piano estetico (ed anche su quello dell'abitabilità) il coupé [redacted] stato ritoccato sulla linea del tetto, [redacted] maniera da ottenere 15 centimetri in più in altezza. Tutti i modelli inoltre hanno cambiato la griglia anteriore ed il frontale si distingue per il ritorno ai doppi proiettori «a vista». Insomma si tratta di un passo avanti della Lancia nel mantenere un'immagine conquistata con vetture di prestigio che assommano [redacted] prestazioni elevate un confort di guida ad alto livello. Ecco i prezzi di listino (tra parentesi quelli comprensivi dell'Iva): Beta coupé 1300, lire 6.240.000 (7.363.200); coupé 1600, coupé 2000, 7.200.000 (8.496.000); Hpe 1600, 6.750.000 (7.965.000); Hpe 2000, 7.220.000 (8.519.600). Il cambio automatico (anche per la Beta berlina [redacted] e 2000) costa, Iva compresa, 649.000 lire.

FIAT
Assistenza più facile

La Fiat ha [redacted] un [redacted] piano [redacted] manutenzione per tutte le sue vetture vendute [redacted] Italia: i tagliandi — ossia tutta la serie di operazioni e di controlli che è bene [redacted] re [redacted] scadenze preordinate per mantenere l'automezzo in piena efficienza [redacted] sicurezza — sono previsti ad intervalli di 20.000 km l'uno dall'altro, anziché 15.000 come in precedenza.

[redacted] maggiore intervallo tra i controlli è stato reso possibile dal continuo affinamento [redacted] produzione con tutta una serie graduale di miglioramenti qualitativi [redacted] la Fiat ha sviluppato in questi ultimi tempi, sia come materiali usati sia [redacted] controlli [redacted] collaudi in [redacted] produzione [redacted] di montaggio.

Con il nuovo piano l'intero programma [redacted] manutenzione della «127» in 100.000 chilometri [redacted] esercizio prevede 8,8 ore [redacted] manodopera anziché 12,7. Quello [redacted] «128» 12,4 anziché 16,6. Il piano della [redacted] parte già con gli intervalli ogni 20.000 chilometri, e richiede 11,8 [redacted] di manodopera, [redacted] conferma della cura particolare [redacted] cui questo modello [redacted] progettato [redacted] più facile [redacted] rapida assistenza.

Effettuare la manutenzione programmata è [redacted] impegno [redacted] specialmente se confrontato con i vantaggi che [redacted] termini di sicurezza [redacted] tranquillità personale, e [redacted] maggior durata [redacted] vettura. [redacted] si deve dimenticare infatti che una buona manutenzione rimane il [redacted] migliore per [redacted] durare di più la propria automobile e per [redacted] consumare meno, oltre [redacted] mettere al riparo per quanto possibile da spiacevoli imprevisti.

Per questo la manutenzione programmata [redacted] diventata un uso molto [redacted] Paesi esteri, dove gli automobilisti vi ricorrono regolarmente. Anche in Italia, [redacted] l'aumentare della «maturità» automobilistica, [redacted] diffondendo l'uso della manutenzione programmata; [redacted] se la percentuale di automobilisti che [redacted] fanno [redacted] regolare non è ancora così elevata come all'estero, il loro [redacted] si è più che raddoppiato negli [redacted] anni.

Naturalmente [redacted] manutenzione programmata ogni [redacted] km [redacted] esclude l'opportunità di alcune operazio[redacted] e verifiche minori a intervalli più brevi.

Alfasud più sportive

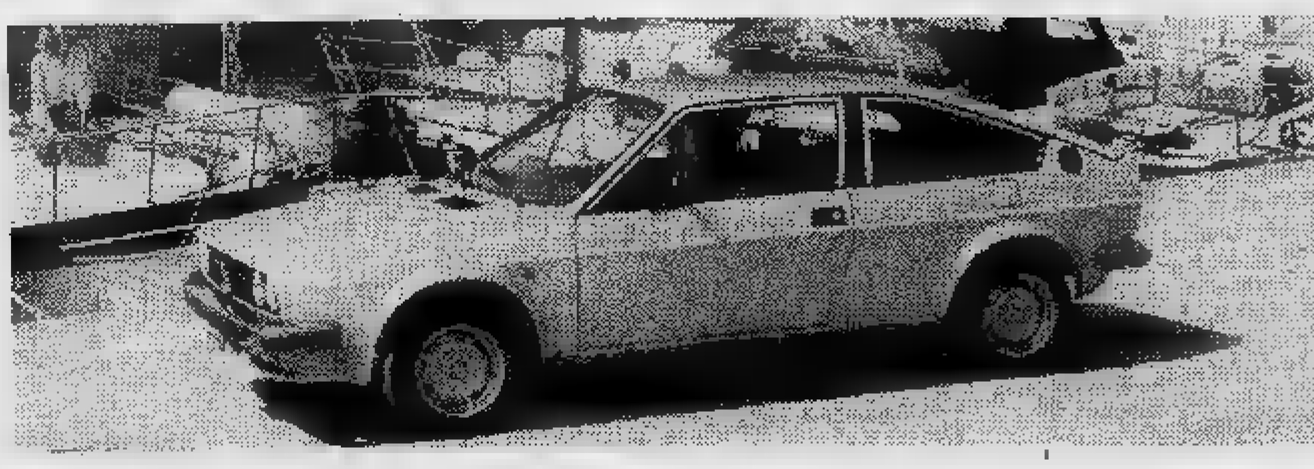

Anche le «sportive» dell'Alfasud si rinnovano. Dopo le berline, la «coupé sprint» [redacted] la «ti» due porte sono uscite in [redacted] versioni. Le principali varietà riguardano l'adozione di due nuovi tipi [redacted] motori, miglioramenti nella carrozzeria [redacted] nelle finizioni interne ed esterne.

I due propulsori sono rispettivamente [redacted] di cilindrata 1350 (che sostituisce il tradizionale 1286) con carburatore doppio corpo e un 1490 cc, anch'esso con carburatore a doppio corpo. Con questi motori, ovviamente, le Alfasud «sportive» incrementano le prestazioni. In velocità massima entrambe [redacted] vetture, sia la «ti» che la «sprint» raggiungono i [redacted] i 170 chilometri orari. Variano, invece, le accelerazioni: 33"8 (con [redacted] motore meno potente) [redacted] 33"4 (con quello più potente) sul chilometro da fermo per [redacted] «ti» e 34"1 [redacted] 33"6 per la «sprint».

La concezione di derivazione corsaiola (è evidente il richiamo alle vetture del Trofeo Alfasud) appare chiara [redacted] soltanto per le performances ottenute dalle nuove vetture ma anche per l'assetto che [redacted] stato mantenuto piuttosto rigido [redacted] una tenuta [redacted] strada eccellente. L'adozione di sedili avvolgenti completa l'immagine che l'Alfa Romeo ha voluto dare alle sue ultime nate.

Rubrica [redacted] cura di
EUGENIO [redacted]

ECONOMICI

1 Commerciali

CARRELLI elevatori d'occasione diesel e elettrici OM e Fenwick da 600 kg a 12.000 kg vendonsi. Tel. (011) 972.131.

2 Affari e capitali

A.A.A. PRESTITI personali ad improtestati, mutui ipotecari, serietà, riservatezza. Telefonare 763.269.

A. FINANZIAMO stipendiati, casalinghe, correntisti bancari. Corso Giulio Cesare 130. Tel. 233.861-238.913 velocità e riservatezza.

A. SUBITO in giornata prestiti a tutti sulla fiducia via Garibaldi 37 (angolo via Consolata) tel. 548.074-538.777.

ATTENZIONE finanziamenti in giornata a casalinghe correntisti bancari via Cristoforo Colombo 1 tel. 504.463-580.870.

PENSIERI addio. Stiamo già contando il denaro che vi occorre. Serviamo [redacted] anche a domicilio.

FINANZIARIA COMMERCIALE
Corso Galileo Ferraris 146 telefono 596.212.

PRIVATO concede prestiti fiduciari a operai impiegati commercianti artigiani con riservatezza e celerità. Telefonare 683.809.

STUDIO Commercialistico e Legale in avviamento in importante comune cintura torinese cedesi o associa. Tel. 543.784.

3 Aziende, negozi

A.A. ABBIAMO oltre 15 anni di esperienza nella cessione di aziende commerciali-industriali e negozi. Assicuriamo massima rapidità garanzia. Fasano 694.180.

ACCONCIATURE retto spazioso via Pollenzo 35 (S. Paolo) per matrimonio vendo 1 milione 800 mila; tel. 321.867 visite 14-15.

AFFARONE bar-super possibilità cucina alloggio camera cucina ingresso bagno corso Traiano cedo L. 13 milioni 500 mila. Tel. 830.052.

ALBENGA boutique [redacted] esclusiva Fiorucci avviatissima cedesi 70 milioni. Casa Mia, via Doria 26 Loano, tel. 019-666.013.

ARTICOLI sportivi pesca giocattoli, richiesto 10 milioni trattabili cede [redacted] prima cintura Torino. Di Salvatore 581.694.

AUTORIMESSA cedesi avviamento ottimo [redacted] incrementabile zona commerciale prezzo interessante; tel. 530.880.

AVVIATO supermercato self service in Grugliasco forte reddito dimostrabile cede motivi famiglia. Immobiliarq Torino Nuare via Cibrario 45, tel. 779.712.

BAR 200 mila giornaliere zona popolosa cedesi con prova di gerenza a persone pratiche e referenziate; Rodi 326.804.

BELLETTI cede bar superalcolici incasso 180 mila incrementabili arredamento [redacted] centralissimo dilazioni pagamento orario ridotto; tel. 519.204.

BELLETTI cede bar ristorante albergo 20 camere alto reddito; tel. 533.267.

BELLETTI cede bar centralissimo incasso 330.000 giornaliere possibilità ampliamento. Tel. 519.204.

BONINO cede albergo ristorante avviatissimo centrale adatto conduzione familiare eventuale gerenza. Tel. 650.3024.

BONINO 650.3024 via Goito 2 cede ristorante tipico avviatissimo scelta clientela incasso rilevante adatto famiglia.

BONINO 650.3024 via Goito 2 cede albergo ristorante avviato cintura Torino, arredamento ed attrezzatura moderna completa, alto reddito incrementabile, sicura fortuna famiglia, richiesta equa.

BORGHETTO cedesi lavanderia a secco avviatissima centrale. Telefonare 0182 - 932.577.

BOUTIQUE artigianale centrale bene avviata vasta clientela acquista cedesi causa trasferimento 8 milioni; tel. 683.536.

CARTOLIBRERIA con profumi bigiotteria e tabelle XI - XIII - XIV ottimo incasso documentabile prezzo affare Rizza 472.858.

CARTOLIBRERIA profumeria bene avviata [redacted] commerciale ampia licenza cedesi; tel. 543.903.

CEDO vendo rispettabile attività con 3 automezzi e lavoro, anche solo parte; tel. 309.8565 301.700.

CENTROSBARRA cede acconciature zona Crocetta con alloggio mq 100 richiesta L. 7 milioni 400 mila. Tel. 542.976 538.945.

CENTROSBARRA cede avviatissima carrozzeria-riparazioni zona Francia richiesta L. 13 milioni. Tel. 542.976 538.945.

CENTROSBARRA cede salumeria zona Lucento Tab. I VI XIV fortissimo [redacted] richiesta L. [redacted] milioni. Tel. 542.976 538.945.

CENTROSBARRA gratuitamente e [redacted] competenza tratta per voi qualsiasi esercizio commerciale per informazioni telefonate al 542.976 o venite a trovarci in via S. Tommaso 24.

CO.VA.CO. cede industria automazione industriale con relativi brevetti. Giro affari annuo [redacted] milioni, tel. 839.052.

DI SALVATORE corso Turati 13 cede moderna pizzeria bar supergelateria [redacted] completa buon reddito certo su statale cintura Pinerolo con alloggio.

DI SALVATORE corso Turati 13 cede emittente privata già molto affermata con apparecchiature altamente professionali con raggio d'ascolto km 100.

DI SALVATORE corso Turati 13 cede abbigliamento donna tabelle IX, X, XIV, ottimo giro annuo di affari, zona Stadio.

DI SALVATORE corso Turati 13 cede studio fotografico rinomato per lavori artistici ed industriali, vasta scelta clientela, volendo collaborazione tecnica.

FASANO 694.180 negozio specializzato surgelati tabella V, centralissimo moderno. Cede 15 milioni trattabili dilazioni.

FASANO 694.180 negozio centralissimo eccezionale posizione passaggio arredato boutique stile Luigi XVI. Cede 40 milioni.

FASANO 694.180 macelleria bovina zona Lingotto ottima posizione, modernissima, incasso: 2 milioni 200 mila. Cede: 8 milioni.

FASANO 694.180 latteria gelateria angolare produzione propria alloggio incasso 270 mila [redacted]: 22 milioni con merce.

FASANO 694.180 drogheria torrefazione Parella, incasso 200 mila ottimo reddito, alloggio. Cede: 7 milioni più merce.

FASANO 694.180 casalinghi tabelle XII, XIII, XIV giocattoli ferramenta incasso mensile: 4 milioni 450 mila. Cede: 16 milioni.

FASANO 694.180 bar ristorante zona Giardini Reali, nuovo, capacità 75 coperti, alloggio. Cede: 86 milioni, dilazioni.

FASANO 694.180 azienda artigiana lavorazione legno specializzata mobiletti, clientela Piemonte, Liguria, Toscana, ottimo reddito. Cede: 70 milioni più merce.

FASANO 694.180 Venaria casalinghi articoli regalo, fronte mercato, 5 vetrine alloggio ottimo reddito. Cede: 30 milioni.

FASANO 694.180 dolciumi ingrosso-minuto, incasso [redacted]: 300 milioni (vendita contanti). Cede: 65 milioni più merce.

FASANO 694.180 stampaggio materie plastiche conto terzi moderni macchinari fino 500 gr. Utile annuo: 70 milioni elevabile. Cede: 240 milioni trattabili.

PASTIFICIO panetteria gastronomia avviatissimo cedesi in Borgata Paradiso fortissimo utile. Agevolazioni. Tel. 505.000.

TAXI licenza autonoleggio vero affare cedo importante centro immediata cintura Torino ottimo reddito/ Telefonare 773.309.

TORREFAZIONE incasso medio giornaliero 150 mila mercato orario ridotto chiusura festiva; Di Salvatore 581.694.

USAV telefono 773.309 cede piccola azienda avviata importazione articoli regalo e [redacted], ottimo reddito.

4 Terreni

A. IL Punto Immobiliare spa vende appezzamento di terreno di 1000 mq con abeti e larici
A LIRE 300.000
Telefonare 658.235.

A. TERRENO alberato Avigliano 35 km Torino posizione soleggiata nel verde mq 1700 buona strada L. 1 milione 200 mila. tel. 0141 94.342.

A lire 16 milioni [redacted] mila vendo 30 minuti da Torino [redacted] lotto terreno mq 4400 progetto approvato e pagato lavori lavori iniziati. tel. 519.854 447.0792.

A Giaveno Sk[redacted] vende mq 8000 circa di terreno con progetto approvato per elegante e funzionale villa bifamiliare cantinato mq 300 abitazione mq 324 sotto tetto mq 324, acconto di L. 1 milione 356 mila versato al Comune per oneri di urbanizzazione. Telefonare 546.806 - 548.534.

A LIRE [redacted]
Il Punto Immobiliare spa vende appezzamento [redacted] terreno di 1000 mq con abeti e larici. Telefonare 658.203.

COLLINA Pinerolo vendo terreno agricolo 1-2 giornate L. 5 milioni per giornata, [redacted] 0121 76.579 ore pasti.

INV. IMM. vende a Sciolze 1340 mq di terreno urbanizzato con progetto approvato e inizio lavori per villa trifamiliare L. 14 milioni 900 mila. Tel. 516.283 - 516.985.

PERMUTO terreno con progetto approvato tutte le tasse pagate con rustico o casetta da riattare eventuale differenza. Telefonare 537.126.

TERRENO residenziale Crescentino camere 200 più basso fabbricato di mq 800 licenza edilizia vendesi in blocco oppure frazionato esamineremo eventuali permute L. 280 milioni; tel. 510.564.

5 Locali e negozi

domande

A. CAPANNONI industriali cerchiamo in acquisto-affitto. Oltre 15 anni di esperienza. Rapidità garanzia. Fasano 694.670.

ACQUISTASI stabilimento zona Collegno Grugliasco di mq 1500 - 2000 con uffici; tel. 510.564.

SOCIETA' cerca per acquisto costruito o con possibilità di costruzione capannone o locale da mq 800-1000 possibilmente fronte strada zona Barca - Sassi - Barriera Milano, intermediari. Tel. (011) 244.909.

offerte

CENTRALISSIMO affittasi uso ufficio locali da mq 275 a mq 445; tel. 53.326.

EUROIMMOBILIARE vende magazzino-uffici mq 250 centro libero riscaldamento particolare uso ingresso alto standing. Tel. 638.613.

EUROIMMOBILIARE vende magazzino-laboratorio mq 300 zona centrale libero passo carraio riscaldamento servizi solo contanti L. 160.000 al mq. Tel. 638.613.

FASANO 694.670 capannone industriale Trofarello allacciamento tangenziale, recente costruzione in c.a., mq 3000 su terreno cintato 14.500 mq. Ulteriore costruibilità mq 3500. Uffici [redacted] spogliatoi servizi. Altezza mt 5,70 al filo catena, 2 carriponte, mensole predisposte per 15 ton. Richiesta: 470 milioni.

FASANO 694.670 capannone industriale Leinì, [redacted] 10 mila su terreno di 31 mila, altezza [redacted] 7, mensole carriponte. Palazzina uffici 2000 mq. Affitta, 11 milioni mensili capannone e 3 milioni 500 mila palazzina.

FASANO 694.670 basso fabbricato [redacted] Aurora (850 mq piazza Castello): 1360 mq, altezza mt 4,30. Affittato ad autorimessa. Vende: 270 milioni trattabili.

FASANO 694.670 stabilimento industriale Nichelino: 5000 mq coperti parzialmente su 2 piani, altezza mt 4-5 riscaldamento. Palazzina signorile con 275 mq per piano, 4 box. Richiesta: 600 milioni.

FASANO 694.670 complesso industriale in Torino nuova costruzione: 8000 mq coperti (1800 uffici con possibilità altri 1000). Copertura shed, cabina potenza disponibile 2000kw, dorsali blindo, montacarichi 5 ton., bilico-pesa, aria compressa, centrale termica e condizionamento uffici. Vende: un miliardo 500 milioni.

FASANO 694.670 Villanova d'Asti: locali industriali fronte statale mq 800 su terreno 9400. Progetto approvato altri 2000 e palazzina. Vende 150 milioni.

FASANO 694.670 capannone cintura Torino mq 650 su terreno 2000, uffici cabina elettrica. Affitta, 800 mila mensili.

FISIM Spa capannone 300 mq svincolo autostrada provinciale Leinì-Volpiano recente 1800 mq coperti 1000 mq terreno cintato accesso c[redacted] ufficio servizi riscaldamento cabina elettrica. Tel. 599.897.

FISIM Spa corso Umbria libero locale esposizioni più seminterrato e locali di servizio mq 500 cortile passo carraio facilitazioni pagamento. Tel. 595.273-599.897.

FISIM spa corso Casale [redacted] negozi con retro e servizi in blocco o frazionati facilitazioni di pa[redacted]. Tel. 595.273.

FISIM Spa libero via Genova locale seminterra[redacted] mq 550 ottime rifiniture tutti comforts adatto uso [redacted] abbinati due negozi per esposizione mq 120 dilazioni pagamento Tel. 501.970-591.980.

GABETTI 5767 vende corso Sebastopoli [redacted] zio 7 [redacted] 800.000 dilazionabili. Nessuna mediazione dall'acquirente.

GABETTI 5767 vende libero zona S. Salvario mq 1000 su 3 piani adatto scuola uffici sede di rappresentanza. Mutuo.

GRUGLIASCO muri negozio liberi vendonsi zona vendita retro servizio cantina mutuo; tel. 761.058 584.611.

IMMOBILIARESANPAOLO vende muri negozio, ammezzato, magazzino piazza Repubblica adibita farmacia. Tel. 503.200.

IMMOBILIARETORO vende piazza Chironi 12 ottima posizione muri negozio con seminterrato minimo contanti e 24 rate senza interessi. Telefonare 501.219.

(continua)

ECONOMICI

5 Locali [redacted] negozi

offerte

INIM vende adiacenze piazza Santa Rita negozi liberabili con retrow servizio recente costruzione mq 45, L. 13 milioni 800 mila - [redacted] 55 [redacted] 16 milioni 800 mila possibilità di abbinamento. Telefonare 504.377 586.563.

INIM vende locale libero in [redacted]. Tommaso di [redacted] 600 circa piano terra grande vetrina salone soppalco, piano interrato magazzi[redacted] con passo carrabile e posti auto per informazioni tel. 504.377 - 596.254.

INTERRATO con rampa indipendente 307 mq compreso ufficio libero subito vendesi via De Maistre tel. Fagmi 761.058.

IPI A via P. Cossa' fabbricato industriale per complessivi 1400 [redacted]. Telefonare 511.382 537.066

IPI C zona Francia-Tesoriera, muri negozio, mq 105. Telefonare 511.382.

IPI D vende fronte cimitero Nichelino chiosco più licenza per la vendita dei fiori. Telefonare 511.382 537.066.

NEGOZIO mq 80 Porta Nuova affittasi [redacted]lievo migliorie (3.000.000). Tel. 510.777 ore ufficio.

PIAZZA Statuto decoroso locale esposizione [redacted] 2 vetrine 90 mq circa; tel. 372.443 330.690.

PIAZZA Statuto locale negozio 3 vani servizi 36 milioni più 8 milioni mutuo. Tel. 372.443.

RIVOLI centro affittansi locali in studio professionale esistente. Tel. 510.471.

7 Offerte lavoro e impiego

operai, autisti, fattorini

ASSUMESI autista patente C pratico consegne Torino e Piemonte eventualmente disposto acquisto automezzo con contratto di lavoro garantito. Scrivere: «Publikompass 451 — 10100 Torino».

[redacted] autista patente E pratico carichi internazionali [redacted] eccezionali eventualmente disposto acquisto [redacted] lavoro garantito. Scrivere: «Publikompass 452 — 10100 Torino».

AZIENDA
metalmeccanica tori[redacted] parti auto [redacted] operai generici, uomini obblighi militari assolti disponibili lavoro a turni buon trattamento, [redacted] aziendale. Precisare posti occupati, occupazione attuale. Scrivere «Publikompass 447 — 10100 Torino».

CERCASI contadino giardiniere con moglie tuttofare soli referenziati; Tel. 900.2581.

FUOCHISTI
e turbinisti per centrale termo elettrica cerca importante azienda torinese. Si richiede possesso patente Ance primo o secondo grado generatori vapori e solida esperienza lavoro in centrale o su navi Marina militare o mercantile. Si offrono adeguate condizioni economiche e di qualificazione in ambiente moderno e funzionale. Inviare domande a «Publikompass 448 — 10100 Torino».

MECCANICO auto assume subito concessionaria Torauto corso Belgio 108.

impiegati

IMPIEGATA/O [redacted] esperienza almeno decennale lavori ufficio, ottimo trattamento, [redacted] Alfa Romeo corso Trieste 19 Moncalieri.

IMPORTANTE multinazionale svizzera ricerca collaboratrici per facile lavoro organizzato me[redacted] cultura offresi stipendio fisso più incentivi [redacted], per appuntamento 011 47.39.220.

UFFICIO personale importante azienda [redacted] elemento con esperienza almeno triennale acquisita nel settore. Dettagliare curriculum a: «Publikompass 455 — 10100 Torino».

8 Rappresentanti

AGENTI in esclusiva cerchiamo per Torino e provincia con patente auto offriamo fisso mensile automezzo. Presentarsi dottor Volpi corso Dante 2.

ARGENTO fabbrica bigiotteria catename Valenza Po organizzazione rete vendita cerca venditori venditrici. Telefonare (031) 92.708.

10 Prestazioni consulenze

AUTOTRASPORTATORI [redacted] problemi per [redacted] terzi? Rivolgetevi alla Dea rapidità tel. [redacted] 447.0172.

STUDIO tecnico amministrativo svolge pratiche dichiarazione redditi. Tel. 840.140-841.409.

15 Autovetture

A.A.A.A.A. AUTOFRANCIA corso Francia 341: Fiat nuove consegna [redacted] ore massima valutazione del vostro [redacted] rateazioni Sava cessione leasing (sabato aperto tutto il giorno) cordialità e cortesia. Autofrancia corso Francia 341.

A.A.A. SENZA anticipo, consegna immediata: 126, 127, 128, [redacted], mini, Simca, Dyane [redacted], Permute vantaggiose: Autofrancia corso Francia 341.

A. A. FIERA dell'auto dispone ogni tipo e marca, nuove usate garantite, permute, pagamento vostro piacere anche senza cambiali. Quando avete visitato tutti visitate noi. Grazie. Corso Siracusa 33.

A. ALT commissionaria vende qualsiasi auto, nuove usate, garantite, senza anticipo pagamento [redacted] volete. Corso Siracusa 33 tel. 393.127, [redacted] Monfalcone 141.

A 112 perfette di carrozzeria e motore gommatissime [redacted] 72, 73, 74, 75, 76 da L. 1 milione 450 mila a L. 2 milioni 980 mila, rateizziamo permutiamo, [redacted]. Automarkets, [redacted] Principe Eugenio 11.

ACQUISTASI [redacted] Fiat [redacted] a altre marche patente B cassonato o furgonato lunghezza mt 4-4,50 [redacted] p[redacted] purché recente ed in ottimo stato. Tel. (011) 244.909.

ACQUISTIAMO pagando massimo 126, [redacted] 112, 127, 128, 131, 132, Alfa Romeo, Bmw, Beta. Corso Raffaello 3, tel. 658.001.

ACQUISTIAMO
comperiamo vetture di 2 o 3 anni offrendo il prezzo più alto. Autocommercio corso Orbassano 72.

ACQUISTIAMO
cerchiamo auto in buone condizioni non sinistrate. Autostandar, corso Belgio 179, tel. 896.544, via G. [redacted] Barolo 3/D, tel. 831.751.

ALFASUD sprint blu scuro semestrale 5000 km come nuova vende funzionario Arcar concessionaria Alfa Romeo [redacted] Trieste 19 Moncalieri.

ALLA Saie corso G. Cesare 202 telefono 265.756 128 75-76, 127 72-75, 128 75, 850 furgone 76, Manta 1200 76, Alfa 1300 S 75, Alfa GT 70-73, Alfasud 75-76, R5 73-76, R12 76.

[redacted] anno [redacted] anticipo 500 mila ri[redacted] comodo rate. Tel. 326.832.

[redacted] completo [redacted] diesel completamento ricondizionate [redacted] meccanica e carrozzeria. Alcuni esempi: Giulia diesel [redacted] 76 a L. 4 [redacted] 800 mila. Peugeot di[redacted] anno 77 a L. [redacted] milioni [redacted] mila. Peugeot diesel 404 anno 74 a L. 3 milioni 300 mila, Peugeot diesel [redacted] anno [redacted] a L. 2 milioni 750 mila, Mercedes [redacted] a L. 4 milioni 100 mila. Rateizziamo permutiamo, visitateci. Automarkets, [redacted] Principe Eugenio 11.

ATTENZIONE
vendonsi minimo [redacted]ipo vasta gamma vetture d'occasione garanzia corso Orbassano 72, tel. 381.008 Autocommercio.

AUTO [redacted] Simca 1977 km 18.000 reali radio mattone metallizzato vendesi; [redacted]. 636.824 escluso sabato pomeriggio.

[redacted]
vasto assortimento parco automezzi commerciali. Alcuni esempi: Ford Transit diesel 9 posti lusso anno 76 a L. 5 milioni 400 mila, Ford Transit furgone diesel anno 72 [redacted] a L. 3 milioni 550.000, Ford Transit furgone [redacted] anno 74 a L. 4 milioni 200 [redacted], Ford Transit furgone diesel anno 76 a L. 4 milioni 980 mila. Volkswagen furgone anno 73 a L. [redacted] milioni 300 mila, Fiat 850 furgone tetto rialzato anno 72 a L. 1 milione [redacted] mila, Fiat 850 T anno 73 a L. 1 milione [redacted] mila. Automarkets, corso Principe Eugenio 11.

A112 [redacted] 71 [redacted]. A112 E. del 72 bicolore, A112 del 74 beige, A112 del 76, Automarkets [redacted] Grosseto 318. Tel. 739.5353.

BETA COUPE' 1300
[redacted] MAGGIOLINO
BMW 2002
altre [redacted]ni garantite autostandard corso Belgio 179. Tel. 896.548 festivi.

BMW [redacted] blu [redacted] ruote lega ben tenuto vende 2 milioni [redacted] Arcar concessionaria Alfa Romeo corso Trieste 19 Moncalieri.

C[redacted] vende Volkswagen Porsche [redacted] ne[redacted]e L. 2[redacted] Fiat 126 guida destra. Tel. 744.932 corso Lecce [redacted].

COMPERIAMO
auto super valutazioni Autodestefani corso Grosseto 55.

COMPERIAMO
vetture recenti grande valutazione pagamento subito per contanti senza spese Lincerauto corso P. Oddone [redacted].

CONTANTI
subito [redacted] autovetture tutte [redacted] non sinistrate [redacted] corso Giulio Cesare 186, tel. 205.1977.

COUPE' 128 SL rosso del [redacted], coupé 128 SL verde unico proprietario, Automarkets corso Grosseto 318, Tel. 739.5353.

DAF 33 variomatic del 71 fine, [redacted] occasione, unico proprietario, Automarkets [redacted] Grosseto 318. Tel. 739.5353.

DYANE 6 anno 73, 74, 75/76 a L. 1 milione 700 mila a L. 2 milioni 300 mila, rateizziamo mini[redacted] anticipo vera occasione, visitateci. Automarkets, corso Principe Eugenio 11.

DYANE 6 del 76 pochissimi km molto [redacted]riata [redacted]bile Automarkets [redacted] Grosseto 318, Tel. 739.5353.

ELIMINATO
IL SUPERBOLLO DIESEL
[redacted] Opel Rekord [redacted] '75 '76 '77 ricondizionate e vendute con garanzia. Permute e rateazioni fino a 30 mesi. Saie Opel, corso Giulio Cesare 202, Torino. Tel. 265.756.

ESPOSIZIONE
auto tutte le marche Autodestefani [redacted] Grosseto 55.

FIAT AUTOMOTOR
[redacted] la nuova gamma Fiat 131 e 132 Diesel [redacted] nuova Ritmo ed [redacted], 127, 128, 131 Nuova Mirafiori e Super Mirafiori, 132 1600 e 2000, 900 pulmino e furgone, 238 e 242 ed inoltre tutti gli altri modelli della gamma [redacted] in pronta consegna. Visitateci senza impegno, potremo proporvi comodi sistemi di pagamento anche senza cambiali tramite Sava. Vi aspettiamo in via Rossini 26 tra corso Regina Margherita e [redacted] San Maurizio, tel. 871.127 in [redacted] Cassini [redacted] zona Cr[redacted] tel. 580.890.

FIESTA [redacted] 77 [redacted] occasione pochi km. Fiesta Ghia 900 beige. Automarkets corso Grosseto 318. [redacted]. 739.5353.

[redacted] Fiesta 1100 Ghia 3 porte TO/879 perfetta [redacted] occa[redacted] a L. 3 milioni [redacted] mila. Ford Fiesta 1100 S. 3 porte TO/P77 perfettamente in ordine a L. 3 milioni [redacted] mila permutiamo rateizziamo anche con minimo anticipo. Automarkets, corso Principe Eugenio 11.

IL diesel veramente d'occasione Opel Mercedes Peugeot. Saie, corso Orbassano 248, telefono 301.308.

IN [redacted] Cassini [redacted] Crocetta oltre [redacted] auto[redacted] d'occasione tra cui: Citroen DS [redacted] Club colore beige To/L41... antifurto lunotto seminuova, perfetta di meccanica, q[redacted]si prova. Automotor Concessionaria Fiat tel. 580.890 - 871.127.

IN via Cassini [redacted] zona Crocetta oltre 100 auto[redacted] d'occasione tra cui: Fiat 127 bianca To/M25... eccezionale dotata di lunotto termico, antifurto, sedili reclinabili. Automotor Concessio[redacted] Fiat tel. 580.890 - 871.127.

IN via Cassini 46 [redacted] Crocetta oltre 100 autovetture d'occasione tra cui: Fiat 124 Spyder, unico proprietario, cerchi [redacted] lega, differenziale au[redacted]occante, [redacted] 76 in garanzia. Automotor Concessionaria Fiat tel. 580.890 - 871.127.

IN via Cassini 46 [redacted] Crocetta oltre [redacted] autovetture d'occasione tra cui: Fiat 126 To/N-43...rosso ossido, un solo proprietario, lunotto, antifurto, sedili reclinabili, in [redacted]. Automotor Concessionaria Fiat tel. 580.890 - 871.127.

[redacted] via Cassini 46 zona Crocetta oltre 100 [redacted]vetture d'occasione tra [redacted]: Beta coupé To/N4p... colore faggio, ruote in lega, interno vellutato 19.000 km in garanzia. Automotor Concessionaria Fiat tel. 580.890 - 871.127.

IN [redacted] Cassini 46 zona Crocetta oltre 100 [redacted]vetture d'occasione tra cui: Transit Diesel finestrato pronta consegna To/M2 eccezionale. Automotor Concessionaria Fiat tel. 580.890 - 871.127.

IN via Cassini 46 zona Crocetta oltre 1000 auto[redacted] d'occasione tra cui: Fiat 124 familiare blu [redacted] perfetto unico proprietario. Automotor Concessionaria Fiat tel. 580.890 - 871.127.

IN via Cassini 46 [redacted] Crocetta oltre 100 [redacted]vetture d'occasione tra cui: Renault R12 familiare rossa pochi km ricondizionata veramente [redacted]cezionale. Automotor Concessionaria Fiat tel. [redacted] - 871.127.

IN via CASSINI 46 zona Crocetta oltre 100 [redacted]tovetture d'occasione [redacted] cui: Fiat 500 bianca To/D0 molto bella meccanicamente a posto. Automotor Concessionaria Fiat tel. 580.890 - 871.127.

IVA IN DETRAZIONE
[redacted] Rekord diesel [redacted] 76, super bollo pagato, garanzia, permuta, rateazioni fino a 30 mesi. Saie Opel, corso G. Cesare 202.

L'USATO SOIMA
[redacted]. Prova. Soima corso Giulio Cesare 186. Tel. 205.1977 205.2005.

LANCAR concessionaria Lancia Autobianchi ottime [redacted] usato [redacted] Regina Margherita 270.

LEASING FIAT
il sistema migliore per acquistare la vostra nuova vettura con minimo anticipo e comodi canoni. [redacted] tutto senza cambiali o ipoteche. Adatto a tutti gli imprenditori, commercianti e liberi professionisti. Informazioni dettagliate senza impe[redacted] presso Automotor Concessionaria Fiat via Rossini 26 tel. 871.127, via Cassini 46 tel. 580.890. Consegne sollecite di tutti i modelli della gamma Fiat.

MECCANICO vendo con garanzia 500 L., Dyane 6 127 Fulvia coupé e berlina 124 coupé Peugeot 204 a diesel e tante [redacted]re vetture pagamento rateale tel. 721.993.

OM Lupetto ce[redacted]ato To-349080 privato vende. Telefonare ore ufficio [redacted]4.920 984.929.

OPEL caravan diesel nuovo pagamento con leasing vendesi. Tel. 920.93.16.

OPERAZIONE ESTATE
per fare spazio alle vetture [redacted] arrivo vendiamo vetture usate Fiat Lancia Alfa Romeo a p[redacted]i scontati. Lincerauto, corso P. Oddone 68, tel. 472.047.

PRIVATAMENTE vendo bellissima [redacted]fa Romeo [redacted] berlina fine '72 aria condizionata vetri azzurrati antifurto. Tel. pasti 772.131.

PRIVATO vende Alfasud rossa giugno 76 TO N[redacted], [redacted] km unico proprietario. Tel. 442.524 [redacted] ufficio prefestivi e festivi 392.977.

PULMINI FURGONE
ideale lavoro e vacanze ampia scelta Transit Diesel, Fiat 242-238 rialzati 900 T Volkswagen tutti garantiti permute facilitazioni visibili via Giulia di Barolo 3D, tel. 831751.

RENAULT concessionario Soima corso G. Ce[redacted] 186, grande vendita nuovo Renault e usato tutte [redacted] Telefoni 205.1977 205.2005.

ROULOTTE posti 3+1 [redacted] Kleine con frigo trivalente e vari accessori usata pochissimo a L. 1 mil[redacted] 850.000 in deposito pr[redacted] l'Automarkets di corso Principe Eugenio 11 - Roulotte personale chiedere del signor Stegani telefono 539.595.

R4 TL del 72 [redacted] a nuovo motore in garanzia unico proprietario, Automarkets corso Grosseto 318. Tel. 739.5353.

R5 TL del 74 aragosta pochissimi km unico proprietario. Automarkets corso Grosseto 318. Tel. 739.5353.

SAICAR
Concessionaria Fiat-Sava-Leasing. [redacted] valutazione [redacted], consegna sollecita, massima facilitazione pagamento, vasto [redacted] d'occasione con garanzia [redacted] meccanica e 30 giorni di prova. Via Galluppi 5 angolo corso Unione Sovietica 91.

SCOFIT AUTOVETTURE
Fiat Lancia e Autobianchi semestrali nuove [redacted] tutte [redacted] marche pronta consegna vasto [redacted]mento usato, permute, [redacted]ni. Corso Turati 15, telefono 599.878.

TRASPORTO LEGGERO
Fiat 241 '74 impianto gas, [redacted] promiscuo '72. Renault Estafette furgone '75, Volkswagen doppia cabina '73 camioncino '75 furgone '73 pulmino 1970 vende con garanzia Rinaldi corso Francia 262 tel. 790.736.

TRIUMPH TR7 recentissima. Bmw 520 I recente. Bmw 525, 130 coupé automatica vende Lamborauto corso L. Einaudi 15, tel. 595.685.

VASTO assortimento Innocenti Mini Minor 1000-1001 a[redacted] 72-73-74 da L. 980 mila a L. 1milione 480 mila perfette di c[redacted]eria e meccanica completamente ricondizionate permutiamo rateizziamo. Automarkets, corso Principe Eugenio 11.

VASTO assortimento di 126 quasi tutti i colori, prezzi convenienti. Automarkets corso Grosseto 318. Tel. 739.5353.

VENDIAMO rateando selezionate 126 A 112 127 128 131 132 Alfa Romeo Bmw Beta, corso Raffaello 3, tel. 658.001.

VI PRESENTIAMO
la Crysler Simca Horizon 1100 cc 1300 cc da L. 4.095.000 compresa Iva concessionaria Lincerauto corso Principe Oddone 68 [redacted] Orbassano 72.

[redacted] occasionissime, vastissimo assortimento, da L. 1.200.000 a L. 1.900.000 rateazioni senza anticipo permute garanzia 6 mesi Autofrancia corso Francia 341.

132 Diesel pronta consegna prova di[redacted] rateazione leasing. Autograziello, corso T[redacted] 33, tel. 878.785.

[redacted] L. [redacted] 71 blu motore nuovo, 500 [redacted] 73 beige, 500 L. del 72. Automarkets [redacted] Grosseto 318. Tel. 739.5353.

16 Motocicli

CIAO Bravo Boxer Vespa Ape Moto Gilera consegna pronta Moroni corso Unione Sovietica 169, tel. 393.628.

GUZZI 1000 Idroconvert km [redacted] come nuova vende ottimo prezzo Arcar [redacted] Alfa Romeo corso Trieste 19 Moncalieri.

(continua)

Oggi G. P. di Svezia (ore 14,15 in tv)

Andretti solita «lepre» davanti alla... Lotus

WALTER ROSBOCH

ANDERSTORP — Alle 14,30 di oggi, ora italiana, via al Gran Premio di Svezia, ottava prova del Campionato mondiale formula 1. Per gli appassionati italiani dello sport del motore inutile farsi troppe illusioni. Lo schieramento di partenza, con in prima fila Lotus e Brabham Alfa Romeo prima delle Ferrari, dice infatti più o meno tutto: le vetture di Maranello, per il momento, non ce la fanno quasi più nei confronti della concorrenza. Unica speranza, per gli italiani, quel Patrese che in Svezia pare aver ritrovato la forma e il pizzico di fortuna sempre necessari quando si corre in una gara di formula 1.

Ieri sera, nel corso di chiacchiere a quattr'occhi con l'uno e l'altro degli esponenti e dei protagonisti della corsa, è saputo qualcosa di interessante. Chapman ha detto che Andretti, ne vincerà il titolo mondiale, con ogni probabilità lascerà la formula 1 e che in questo caso Peterson ne prenderà il posto come primo pilota alla Lotus. Lo svedese, in genere di poche parole, è dichiarato lusingato, ma nel contempo ha impostato una filippica contro Villeneuve, definendolo un pazzo selvaggio che ha ottime doti di guida ma che meriterebbe di essere a terra, in quanto pericoloso per sé e per gli altri.

Violenti contrasti, poi, per le ventole della Brabham Alfa Romeo, la cui presenza ad Anderstorp è stata accettata per forza di cose, ma che avranno vita assai difficile, si suppone, in avvenire. Come succede spesso, ognuno interpreta il regolamento in modo diverso e ognuno smentisce ciò che dice l'altro. Certo è che queste ventole, con il contorno delle «minigonne» (come i meccanici chiamano i bordi di plastica che a guisa di aspirapolvere succhiano l'aria da sotto la vettura) saranno l'argomento del giorno per un bel po' di tempo. Interessante notare che la Brabham rivendica nei confronti dell'Alfa Romeo la paternità della trovata (che è poi un ritorno ad una soluzione già adottata e poi abbandonata per motivi di sicurezza) che l'Alfa Romeo, pur accettando il miglioramento che la vettura ha fatto registrare, pare voglia lasciare agli inglesi ogni responsabilità in proposito.

Occorre anche rilevare che in Svezia non ci sono stati, almeno fino a stamane, i grossi e ben noti problemi delle gomme. La Michelin si fa i fatti suoi e altrettanto fa la Goodyear, e tutti appaiono contenti. Come contenti appaiono i dirigenti delle Ferrari per la posizione di partenza in quarta fila, un miglioramento rispetto al 1977 ma indubbiamente non adeguata al prestigio della Casa di Maranello.

Più contento di tutti, e ne ha ben ragione, Riccardo Patrese, che fa gli scongiuri perché la vettura tenga fino alla fine dei settanta giri. A farla andar forte — ha assicurato — ci pensarà lui.

Azioni in rialzo, naturalmente, in casa Brabham-Alfa Romeo, con l'exploit dell'ultima tornata di prove. Saranno o non saranno le minigonne, certo è che oggi Watson e Lauda partono in ottima posizione.

Chi naviga sicuro in ogni caso è Chapman, con Andretti e Peterson scatenati. Unico interrogativo, il motore nuovo dello svedese al posto di quello messo fuori uso dalla solita pietruzza (forse espulsa dalla ventola di una Brabham?).

Faccia lunga, invece, alla Tyrrell (team che in Svezia ha sempre fatto molto bene), e faccia lunga anche di Jabouille, che sperava in meglio, per non parlare infine di Brambilla, scatenato ieri al punto di uscire di strada una e due volte per cercar di far presto.

Una cosa occorre mettere in evidenza, anche se continua a ritenere che Andretti farà la corsa per conto suo, si pensa che dietro a lui potrà accendersi una lotta interessante. Il motore nuovo di Peterson, la grinta (o la ventola) delle Brabham Alfa Romeo e la determinazione di Patrese lasciano bene a sperare. Infine, nemmeno il Lotus sono invulnerabili (e la sfortuna toccata a Peterson lo dimostra), ragion per cui si può sempre sperare...

All'ultimo, una nota melanconica: Gunnar Nilsson, il compagno di squadra di Patrese, promesso di essere presente, qui, oggi, ma i medici non l'hanno lasciato uscire dall'ospedale. Il cancro che lo sta distruggendo a poco a poco non gli permette, infatti, di assoggettarsi ad uno strapazzo del genere. La formula 1, la gara dei grandi assi, delle belle donne dei jet set brillante e famoso, evidentemente ha anche il suo risvolto tragico e molto triste.

Pasinato preso all'asta per 46 milioni

NAPOLI bruciato dal povero ASCOLI

GIORGIO GANDOLFI

MILANO — *E' indubbiamente l'anno delle aste e sensazione. Dopo quella clamorosa che vide protagoniste la Juventus e il Lanerossi Vicenza, con Paolo Rossi in palio, stavolta è toccato ad Ascoli e Napoli contendersi il centrocampista più interessante della Serie B, vale a dire Pasinato. Le due società hanno litigato fino alle 20 di ieri, cioè prima del termine fissato per la consegna delle buste valevoli per il riscatto della comproprietà. Teoricamente il Napoli aveva diritto di inserirsi nell'asta delle buste in quanto il giocatore apparteneva per metà, precedentemente, al Treviso.*

Negli ultimi giorni peraltro la società campana aveva provveduto a comperare dal Treviso la comproprietà del giocatore, per cui doveva decidere l'Ascoli in risoluzione del contratto. Il Napoli ha offerto in concorrente lo stopper Catellani e 500 milioni come conguaglio, ma dall'altra parte è stato chiesto anche Vinazzani, cioè un elemento ritenuto indispensabile dall'alienatore Di Marzio. Inevitabile pertanto il ricorso alle buste, che come s'è detto sono state consegnate alle 20 in Lega. Poco dopo Napoli ed Ascoli hanno svelato le loro offerte: la prima ha presentato 680 milioni di lire, la seconda 726 milioni. Pertanto Pasinato, per una differenza di 46 milioni, è rimasto all'Ascoli, cioè la società neopromossa in Serie A.

Un risultato a sensazione, dunque, in quanto il Napoli contava sul giovane centrocampista per potenziare la sua formazione e presentare un complesso in grado di lottare per lo scudetto. La società azzurra aveva fatto uno sforzo notevole assicurandosi il viola Caso e contava anche su questa rivelazione della Serie B.

A questo punto il Napoli viene a disporre di 700 milioni da gettare sul mercato, cosa per cui punterà qualche altro elemento di rilievo. Niente di più facile che possa offrire più di quanto ha fatto finora per Castellini: fino a ieri l'offerta di Giorgio Vitali, il direttore sportivo azzurro, di appena duecento milioni.

PATTINAGGIO — «Rotelle filanti» domani in gara a Saluzzo in occasione dei campionati regionali di pattinaggio a rotelle che si disputeranno sul circuito della piazza Cavour a iniziare dalle 9 sino al tardo pomeriggio. Per la conquista dei titoli — sei le categorie in gara nelle rispettive sezioni maschili e femminili — saranno quattro società piemontesi: Torino Rigon, Cuneo San Rocco, Pattinatori Torinesi e naturalmente il G. S. Pattinatori Saluzzo con i suoi atleti tesserati.

BASEBALL — Domani inaugurazione d'un altro campo: a Villardora alle 14,30, le due squadre locali, protagoniste del campionato di Serie C, si affronteranno inaugurando nel contempo il nuovo «diamante». Si tratta dei New Panthers di Villardora e dei Red Lions di S. Ambrogio.

Torneo Ilo Bianchi entrano in scena Torino e Juventus

Quarti di finale per il torneo Ilo Bianchi. La manifestazione patrocinata da «Stampa Sera» dopo aver vissuto un notevole successo di pubblico nelle due giornate inaugurali entra ora nella sua fase più interessante che coincide con l'entrata in scena di Juventus e Torino. Questo pomeriggio sul campo Gigi Meroni di corso Spezia 44, verranno disputati i seguenti incontri: Bacigalupo-Beinasco (ore 14,30), Barcanova-Eureka Settimo (15,15), Torino-Vanchiglia (16), Juventus-Lucento (17).

Inutile dire che l'attenzione generale sarà polarizzata dall'esordio delle due «big» del calcio torinese; tutto è stato predisposto affinché in caso di continue vittorie le due squadre non si possano incontrare se non in finale. Curioso il desiderio degli organizzatori ci siano questo pomeriggio Vanchiglia e Lucento che tenteranno di fare il colpaccio. Negli altri due incontri pronostico abbastanza incerto, soprattutto per quel che riguarda la partita d'apertura tra gli organizzatori del Bacigalupo e il Beinasco: entrambe società sono tra le capofila della scuola calcistica torinese. Tra Barcanova e Eureka Settimo invece dovrebbe essere favorito il «Barca».

Le vincenti dei quattro incontri si incontreranno poi domani nelle semifinali; alle 16 giocheranno la vincente del primo incontro contro quella del quarto e alle 17 le altre due semifinaliste. La finale sabato prossimo.

ECONOMICI

16 Motocicli

OSSA motoalpinismo regolarità trial una scelta al giusto prezzo. Borgarello via Cumerana 8. Tel. 542.368

VENDESI Kawasaki 400 4 tempi 3000 km effettivi 1.350.000 trattabili. Tel. 442.524 ufficio e prefestivi e festivi 392.977

18 Acquisto alloggi

A.A.A. CASABIANCA acquista in contanti alloggi liberi in Torino. Tel. 549.256 535.597.

A.A. ACQUISTASI villetta nei dintorni Torino con servizi e giardino spesa massima 40 milioni. Tel. 539.181.

A. FASANO acquista in contanti alloggi liberi in Torino. Abbiamo oltre 15 anni di esperienza Telef. 694.670 694.180.

A. MEDICO compra in contanti un alloggio 130-200 mq libero subito e un alloggetto 1-2 vani libero settembre. Telefonare 390.272.

A. PRIVATO acquista da privato alloggio signorile e recente 1-2 camere tinello cucinino liberi entro il 78. Tel. 758.908

A Torino o cintura notaio acquista contanti stabile per reddito costruzione solida recente 20-60 camere riservatezza Tel. 747.803.

A

vendere rapidamente senza spese il vostro appartamento o villa ci pensiamo noi. Perizie ed assistenza gratuita Centraledile 530.163 corso Stati Uniti 7 bis.

ABBISOGNAMI in contanti appartamento o casetta in Torino purché liberi anche da ristrutturare. Tel. 599.657

ACQUISTASI alloggi 3-3 camere sia liberi che occupati Torino e cintura, pagamento contanti. Telefonare 585.155

ACQUISTASI alloggi liberi da 1 camera tinello cucinino per reddito in Torino pronto pagamento. Tel. 539.181.

ACQUISTASI da privato alloggio libero 1-2 camere e servizi in Torino, pagamento contanti. Telefonare 510.564.

ACQUISTO alloggio con servizi libero entro l'anno per famiglia 3 persone pagamento contanti. Tel. 886.279.

APPIA Immobiliare acquista alloggi liberi. Tel. 513.751.

AQUISTASI da privato casa 30-40 camere in Torino possibilmente con servizi interni, pagamento contanti Telefonare 510.564

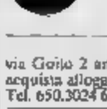

ATTENZIONE per esigenze commerciali siamo intenzionati acquisto di stabili o parte di essi garantiamo rapida definizione e pagamento contanti. Telefonare 713 126 726.980

BONINO

via Goito 2 angolo corso Vittorio Emanuele II acquista alloggi liberi massimo realizzo contanti. Tel. 650.3024 650.8684.

CASA 40-100 camere Torino o prima cintura anche non recente acquisto privatamente pagamento contanti. Telefonare 501.448.

CENTRALEDILE

vi offre il mezzo più rapido ed economico per vendere i vostri immobili perizie e consulenza gratuite corso Stati Uniti 7 bis. Tel. 530.163.

CERCASI alloggio signorile libero in Torino 3-4 camere tinello con servizi pagamento in contanti. Tel. 532.409.

CERCO appartamento libero in Torino 1-2 camere tinello cucinino. Telefonare 531.927.

CONIUGI cercasi in Torino alloggio libero 2-3 camere cucina servizi, pagamento contanti. Telefonare 619.2131 ore pasti.

CONTANTI

paghiamo al miglior prezzo di mercato i vostri appartamenti, stabili in blocco, da frazionare, ville, rustici. Fidatevi

CASALEGNO

che se ne intende! Corso Regina Margherita 7, 832.904.

DIRETTAMENTE alloggio grande o 2 vicini signorile centro-storico precollina corso terrazzo o giardino. Tel. 675.833.

FAMIGLIA con bambini acquista ampio appartamento entro l'anno esclusivamente palazzina stabile con giardino condominiale. Tel. 756.707.

FAMIGLIA cerca in acquisto alloggio mq piano alto zona Nizza Lingotto-Moncalieri. Tel. 539.019 ore ufficio.

cerca stabili primo e seconda cintura Torino: Venaria, Pianezza, Alpignano, Rivoli, Orbassano, Beinasco. Valutazione gratuita massimo realizzo. Nulla c'è dovuto in caso di mancata vendita. Telefonare 5767.

INV. IMM.

investimenti immobiliari intera in Torino e cintura stabili interi, ville, alloggi, rustici, per propri clienti. Pagamento in contanti. Tel. 516.283 518.985.

ITALCASE

per qualsiasi problema immobiliare consiglia la formula «a servizio completo». Tel. 512.870.

L'IMMOBILIARE

011-535.409 per vendere permutare acquistare il vostro appartamento rapidamente con serietà e competenza.

PRIVATO necessita acquistare da privato appartamento salone 2 camere cucina servizi zone piazza Bernini, centrale, anche da rimodernare. Tel. 543.770 ore ufficio.

PRIVATO necessita acquistare da privato appartamento salone 2 camere cucina servizi zone piazza Bernini, centrale anche da rimodernare. Tel. 543.770 ore ufficio.

PROFESSIONISTA cerca in vendita alloggi o muri negozio o ville purché liberi; pagamento in contanti Telefonare 502.502.

RICERCASI con urgenza alloggio vuoto in Torino 2 camere tinello tutti i servizi pagamento in , Tel. 532.409.

SPOSI acquistano per contanti appartamento 2-3 camere in Rifiuti zona circostante. Tel 756.614.

19 Vendita alloggi

A.A. CRUGLIASCO 300 metri corso Francia palazzina nuova 2 grandi alloggi box giardino magazzino vende studio Lisotto 789.132.

A. CASCINE Vica lussuoso appartamento in villa bifamiliare mq 200 circa con giardino ad alberi alta fascia grande garage 87 milioni. Tel. 309.6377 - 309.9898.

A. CORSO Francia (Pozzo Strada) spazioso libero: 3 camere cucina abitabile tutti i servizi, 39 milioni. Telefonare 480.202

A. SERIM F via Genova 37 in casetta a due piani vendiamo appartamenti camera cucina bagno 6.800.000 compresi posto auto, tel. 519.801.

A. SERIM G adiacente via Tunisi via Pizzorno 4, appartamento camera tinello bagno ingresso 9.400.000. Tel. 519.801.

A. VIA Reni libero bellissimo salottino camera tinello servizi 100 mq vendo 28.000.000 e mutuo. Tel. 584.675.

A CASTELLAMONTE

Appia Immobiliare vende alloggio libero centralissimo 9 vani doppi servizi divisibile affittare. Tel. 513.751.

ADIACENTE piazza Massaua libero recente spazioso camera tinello servizi piano alto 18.500.000. Centraledile 530.163.

ADIACENTE piazza Sabotino terzo centrale 1-2 camere cucina bagno da 8 milioni 500 mila a 11 milioni 800 mila, minimo contanti. Centrosa 767.888 - 751.046.

ADIACENTE piazza Rivoli libero spazioso signorile camera tinello cucinino bagno affare 15 milioni 500 mila Centraledile 530.163.

ADIACENTE piazza Bengasi libero ampio luminoso due camere tinello cucinino bagno 23 milioni 500 mila Centraledile 532.409.

ADIACENZE piazza Adriano in stabile nuovo signorile salone 2 camere cucina doppi servizi ripostiglio soffitto box L. 70.000.000 mezzo mutuo residuo San Paolo al 5%. Tel. 500.598 - 595.461.

AFFARE Immobiliarcorso via Paganini camera cucina servizi 3 milioni contanti 6.600.000 dilazionabili. Telefonare 501.219.

AFFARONE zona centro 6 milioni più 7 mutuo di 4 servizi, tel. 130.690.

ALLOGGIO corso Trapani completamente a libero ingresso 2 camere cucina bagno balcone levante portante mutuo S. Paolo 8% vera vende Orieb organizzazione immobiliare. 540.220.

ALLOGGIO libero vendesi Grugliasco davanti municipio cameta cucina grande bagno ingresso ripostiglio cantina 3 piano ascensore soleggiatissimo L. 18.000.000 più 1.000.000 di mutuo. Tel. pasti 852.321.

ALLOGGIO zona Statuto via D. Jolanda libero piano 2° camera cucina gabinetto occasione eccezionale vende Orieb organizzazione immobiliare. Tel. 540.220.

APPIA Immobiliare libera corso Inghilterra vendesi 2 camere cucina bagno L. 15 milioni. Tel. 513.751.

ATTICO libero zona San Donato 2 camere cucina cantina bagno grande terrazzo vendo 30 milioni. Telefonare 480.994.

BEINASCO libero vendo alloggio di recente costruzione 2 camere tinello servizi con mutuo agevolato. Tel. 761.748.

BORGARETTO recente costruzione 3 camere cucina terrazzo box auto libera giugno L. 40 milioni agevolabili. Tel. 505.000.

BORGARO CENTRO

privato vende alloggio al 1° e al 2° piano composto di 2 camere salone cucina doppi servizi con mansarda e senza dilazioni e mutuo. Telefonare 503.513 - 500.056.

BRUINO centralissimo palazzina signorile ampi alloggi 3 camere garage, prezzi subito vendo. Tel. 535.601.

CASABIANCA abitabile subito zona San Donato 2 camere tinello cucinino servizi L. 23 milioni non trattabili Tel. 531.008.

CASABIANCA libero Bernini soleggiatissimo 3 camere cucina servizi ottimo stato L. 38.000.000 non trattabili. Tel. 531.008.

CASABIANCA libero via Breglio camera cucina servizio riscaldamento L. 8 milioni 500 mila non trattabili. Tel. 531.008.

CASABIANCA libero ad Orbassano recente 2 camere soggiorno cucinetta servizi posto auto L. 25 milioni 500 mutuo Tel. 531.008.

CASABIANCA libero Mirafiori 4 camere cucina servizi ottimo stato box L. 34 milioni non trattabili Tel. 531.008.

CASABIANCA libero proseguimento Italia soggiorno 2 camere cucinetta servizi L. 32 milioni con mutuo. Tel 531.310.

CASABIANCA libera in strada Valsalice (nel verde) favolosa villa mq 280 giardino mq 2000 box auto Tel. 531.008.

CASABIANCA libero zona Aeronautica spazioso camera tinello cucinino servizi pagamento facilitato Tel. 531.310.

CASABIANCA 531.310 libero pressi corso Grosseto 2 camere tinello cucinotto servizi L. 34 milioni non trattabili.

CASABIANCA 531.310 libera pressi corso Principe Eugenio mansarda camera tinello cucinino servizi termo ascensore.

CASABIANCA 531.008 libero in corso G. Ferraris favoloso saloncino 2 camere cameretta cucina 2 servizi 2 ingressi L. 58 milioni con mutuo al 6% non trattabili.

CASALEGNO A libero recente signorile Collegno (To) corso Francia, 2 camere tinello no servizi giardino condominiale. L. 32.000.000 compreso mutuo e dilazioni. Tel. 885.962 - 832.904.

CASALEGNO A eccezionale frazionamento Grugliasco (To) adiacente corso Francia 2 camere tinello zioni da L. 1.000.000; per auto L. 1.300.000. Pagamento agevolato. Tel. 885.962 - 832.904 - 835.394 - 835.493.

CASALEGNO B libero agosto, recente via Sospello (Madonna Campagna) tinello cucinotto servizi L. 24.000.000 dilazionabili. Tel. 885.962 - 832.904 - 835.394 - 835.493.

CASALEGNO C Cumiana (To) vendiamo 2 rustici progetto approvato per ristrutturazione da L. 6.000.000. Tel. 885.962.

CASALEGNO D via Danco (Mirafiori) tra corso U. Sovietico e corso Traiano, frazioniamo appartamento di camera tinello cucina servizi da L. 10.800.000; locale mq 110 circa uso magazzino L. . Dilazioni di pagamento. Tel. 362-832.904

CASALEGNO E via Baretti (Nizza) monocamera libera arredata servizi L. 5.500.000 dilazionabili. Tel. 885.962-832.904

CASALEGNO F attico libero recente via Duino (Lingotto) 2 camere tinello cucinino servizi-terrazzo 15 mq, posto auto L. 36.000.000 compreso mutuo. Tel. 885.962.

CASALEGNO G eccezionale frazionamento via Mazzini ang. via Calandra: camera cucina servizio da L. 5.500.000; muri di negozio con retro L. 12.000.000. Pagamento facilitato. Tel. 885.962 - 832.904 - 835.334 - 835.493.

CASALEGNO H libero recente via Buroa (Mirafiori) 3 camere cucina servizi terrazzo giardino condominiale posto auto 30.000.000 compreso mutuo. Tel. 835.493.

CASALEGNO I Carmagnola (To) libero recente 3 camere tinello cucinino servizi 20.000.000 dilazionabili Tel. 885.962.

CASALEGNO I libero via Boccaccio (precollina) camera tinello cucinino ingresso servizi bagno cantina L. 20.000.000 dilazionabili Tel. 885.962 - 832.904 - 835.394 - 835.493.

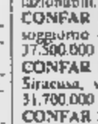

CASALEGNO L Ferrera (fr. Buttigliera Alta 15 km da Rivoli Avigliana) frazionando alloggi nuovi liberi 2-3 camere cucina servizi da L. 24.000.000, box posti auto coperti da L. 2.800.000 mutuo fondiario e dilazioni. Tel. 885.962 - 832.904 - 835.394

CASCINE Vica corso Francia 210 appartamenti spaziosi 1-3 camere cucina bagno da 10 milioni 900 mila a 18 milioni 200 mila Centraledile 767.888

CENTRALE libero signorile uso ufficio mq 200 circa da 3 vani 31.000.000 più dieci mutuo Tel. 330.690

CENTRALE vendesi libero appartamento salone 4 camere cucina doppi servizi mq 220 Tel. 537.478

CENTRALE vendesi libero appartamento; salone 4 camere cucina doppi servizi mq Telefonare 537.478 ore ufficio

CENTRO

corso Valdocco 3, casa recente, fermo bagni ascensore, portineria, 1-2-3 camere tinello cucinino da L. 18 milioni 500 mila a L. 47 milioni 800 mila vende Loxcase, via Giusti 2 Telefoni 546.476.

CENTRO Europa alloggio libero soggiorno e mezza cameretta servizi box auto. Telefonare 831.380 - 835.570.

CENTRO

v. della Rocca, due camere cucina servizi L. milioni mila. Loxcase, v. Giusti 2 Tel. 546.476

CIRIE vicinanze vende bella villa con giardino nuova possibilità 3 alloggi. Telefonare 710.809

COLLEGNO corso Francia 215 recente costruzione camera tinello cucinino bagno ingresso 10.800.000 compreso mutuo. Tel. 519.801

COLLEGNO vendiamo villa bifamiliare libera appartamenti di mq 140 cadauno doppi servizi grandi garage annessi a locale sotterraneo ristrutturato portico e giardino recintato Comodi 519.546.

CONFAR libero spazioso piano alto a Nichelino via Sangone camera e tinello a L. 17.850.000 e dilazioni Tel. 519.017-519.085.

CONFAR libero nuovo a Mirafiori 3 camere tinello, finestre e posto auto a L. 36.000.000 e dilazionabili. Tel. 519.017-519.085

CONFAR libero piano alto al centro Europa soggiorno cameretta cucina box a 37.500.000 mutuo. Tel. 519.017-519.085.

CONFAR libero gennaio '79, adiacenze corso Siracusa, via Baltimora, 3 camere, cucina 31.700.000 mutuo. Tel. 519.017-519.085.

CONFAR libero ad agosto in via Trieste-Collegno camera tinello volendo box a L. 17.900.000 dilazioni. Tel. 519.017-519.085

CONFAR libero spazioso a Grugliasco corso I Cervi camera e tinello a L. 18.600.000 dilazion. 70%. Tel. 519.017-519.085

CONFAR libero nuovissimo signorile a Druento soggiorno 2 camere tinello box per 2 auto a L. 47.800.000. Tel. 519.017-519.085.

CONFAR monocamera libera a Nichelino ad angolo cottura termo-bagno e ascensore a L. 7.700.000 affare. Tel. 519.017-519.085.

CONFAR proseguimento via Medici-via Carena, in stabile ristrutturato camera e cucina da L. 5.300.000. Tel. 519.017-519.085

CONFAR vende a Grugliasco alloggi liberi e occupati di e tinello a partire da L. 12.400.000. Tel. 519.017-519.085.

CONSULEDILE 533.322 vende piazza Massaua panoramico 2 camere cucinotta ingresso bagno soffitta 12 milioni 800 mila.

CONSULEDILE 533.322 vende adiacenze pa Rulfini spazioso camera tinello cucinino ingresso bagno 12 milioni.

CONSULEDILE 533.322 Grugliasco Giotto 31 in stabile recente spazioso 2-4 camere cucina ingresso bagno da 13 milioni 700 mila milioni 500 mila box auto 2 milioni 900 mila

CONSULEDILE 533.322 offre adiacente piazza Rivoli molto spazioso 2 camere tinello cucinino ingresso bagni 17 milioni.

CONSULEDILE 533.322 frazione via Maddalene 40 (presso Manifattura Tabacchi) stabile recente 2-3 camere cucina ingresso bagno da 9 milioni 600 mila a 12 milioni muri negozio, ottimi generi 13.500.000.

CONVENIENTISSIMO corso Siracusa (vicinanze piazza Pitagora) libero appartamento ultra recente costruzione salone 3 camere cucina doppi servizi veranda piano rialzato giardino condominiale 42.000.000 più mutuo 3.000.000. Tel 768.857 - 747.204.

(continua)

ALISCAFI
S.N.A.V.
MARZO 1978

ANZIO - PONZA - ISCHIA - CAPRI

ANZIO/PONZA
Dal 1° giugno al settembre — **Martedì escluso in giugno giornaliero luglio - agosto**

Partenze da Anzio	8,30	11,40*)	17,30
Partenze da Ponza	10,00	16,00*)	19,00

*) dal 1° giugno al 31 luglio solo sabato e domenica
giornaliere dal 1° agosto al 3 settembre

settembre al 3 ottobre — **Escluso il martedì**

Partenze da Anzio	8,30	11,40*)	16,30
Partenze Ponza	10,00	15,00*)	18,00

*) Si effettua solo sabato e domenica fino al 17 settembre
Dall'entrata in vigore dell'ora solare i voli pomeridiani saranno anticipati di 30 minuti

Durata del percorso: 70 minuti

ANZIO - PONZA - ISCHIA - CAPRI
Dal 1° luglio al 4 settembre — **Solo Sabato e Lunedì**

	fino al 21/8	dal 26/8
ANZIO p. 8,00	CAPRI p. 17,00	16,30
PONZA a. 9,10 (*)	ISCHIA a. 17,30	17,00
p. 9,20 (*)	p. 17,45	17,15
ISCHIA a. 10,50	PONZA a. 19,15	(*) 18,45 (*)
p. 11,05	p. 19,30	(*) 19,00 (*)
CAPRI a. 11,35	ANZIO a. 20,40	20,10

(*) Scalo facoltativo. Se non ci fossero passeggeri per Ponza l'aliscafo proseguirà direttamente per Ischia arrivo ore 10.00

(*) Scalo facoltativo. Se non ci fossero passeggeri per Ponza l'aliscafo proseguirà direttamente per Anzio con arrivo: fino agosto alle 19.45 dal 26 agosto alle 19.15.

LE PRENOTAZIONI SONO VALIDE FINO A 15 MINUTI PRIMA DELLA PARTENZA

Informazioni, prenotazioni, biglietteria

HELIOS s.r.l.
P. Innocenziano - 00042 ANZIO - Tel. 984.5085 - 984.8320 - Telex 84086

C'è solo una lavatrice con cui cambierei la mia vecchia Castor.

Una nuova Castor!

Castor è pensata per rispondere alle esigenze più diverse: chiedetelo a chi ne ha già una!
7 differenti modelli con carica frontale o dall'alto, con la centrifuga ■ 800 giri per una più veloce asciugatura e con il "tasto economia" per ridurre i consumi di energia. Nel tradizionale bianco o in una versione colorata per rispondere a particolari necessità di ambientazione. Tutte con la robustezza Castor che nasce da una selezione molto severa di materiali e da una particolare accuratezza di montaggio e di finiture.
Castor ha l'assistenza che solo un nome come Zanussi può garantirvi.

CASTOR

ZANUSSI SETTORE ELETTRODOMESTICI

INTERVALLO

LA TERRA DELL'IMPOSSIBILE

una fiaba di SPRAGUE DE CAMP e PRATT

RIASSUNTO — Il diplomatico inglese Fred Barber, vittima un incantesimo che l'ha portato nella terra dei folletti, ha perso una bacchetta magica ed è stato trasformato un ranocchio dentro uno stagno dove conta molti nemici.

SCALINI. Barber doveva cercare con il piede l'orlo ogni scalino perché non l'avesse trovato, sarebbe ruzzolato giù... no!, un momento... era sott'acqua e qualunque cosa succedesse, non doveva avere paura di cadere. Qualcosa però poteva piombare dall'alto... e servivano poi tutte le loro precauzioni, dal momento che quella porta di entrata si era chiusa dietro di loro? Era prova lampante che chiunque governava questo macabro posto, era al corrente della loro presenza...

La ragazza sporse e gli toccò di nuovo il braccio, così inosservata farlo sussultare. L'altra mano di lei, tesa in avanti teneva il verme sulla spalla Acravis e il debole bagliore veniva riflesso dalla parte laterale dell'elmetto. Barber accorse che il cavaliere, ora, non era più in rispetto a lui e difatti allo scalino successivo, si accorse che la scala finita. Erano in passaggio, Cola una mano sulle sue con un tocco leggerissimo mentre l'altra guidava Acravis; e Barber allungando il braccio riuscì quindi ad attaccarsi nella stessa maniera a Ser Lacomar. Ci fu un tintinnio di armatura, debole e soffocato, cui fece eco un altro tintinnio proveniente dal cavaliere in testa. Allora si arrestò.

Arvicola girò... e le sue labbra furono sulla guancia di lui, così silenziose e inaspettate che Barber quasi perse l'equilibrio. «Per volta, non ti farà male... mio caro», sussurrò pianissimo. «Può darsi che noi, mai più... di nuovo...» Le labbra cercarono quelle lui e vi attaccarono per breve, audace attimo palpitante. Di dietro, Lacomar sbuffi ridacchiando, non più forte di un sospiro.

La parete di fronte a loro una grande porta solida che si mosse senza alla leggera pressione di Cola: là non c'era nessuna luce. Il pavimento era soffice e pareva che le dita dei piedi di Barber lo strizzassero... era oscano, come camminare sulla grossa lingua di qualche creatura.

Un passo, due, tre, quattro, cinque, ... poi perse il conto. Qualcosa si mosse nell'oscurità davanti ai suoi occhi. No... sì,.. Anche Acravis pareva essersene accorto perché vacillò lievemente e indietreggiò urtando la ragazza e mandandola a sbattere contro il braccio e la spalla sinistra di Barber. Il verme luminoso a forma salciccia quasi gli venne sbalzato di mano, e recuperò un violento sforzo e strinse l'esserino energia, e sua luce esplose allora in quel luogo scuro, e squillo improvviso un organo a canne.

«Noo!» bisbigliò freneticamente Arvicola in modo perfettamente udibile.

«E' proibito!»: In quel guizzante attimo, tuttavia, prima il bagliore s'attenuasse, Barber avuto il tempo di vedere qual che si era m.

Era il suo stesso riflesso in un grande specchio al di sotto di esso era posata bacchetta di Titania il manico a uncino, su un piccolo ripiano.

Lasciò il verme, che prese ondeggiare avanti indietro nell'acqua, e si lanciò a ghermire bacchetta. Mentre l'afferrava il bagliore della luce di Arvicola gli permise di notare quel che prima non visto, una scritta così profondamente incisa nel vetro da far parte della sua struttura. Avvicinò il viso e lesse: *«Sul sentiero seguito, - La faccia che si affaccia - Di mezzo è il sito»*.

«Vieni... oh, presto!» disse al orecchio la voce della topina la di lei s'aggrappò impaziente suo polso. Pensò in un lampo che qui c'era un altro di quei misteriosi sacrari, come quello nelle caverne Coboldi, si liberò strattone e, girandosi, allungò la bacchetta verso lo specchio.

Una violenta scossa elettrica corse per il braccio e tutto il corpo e, prima di potervi riflettere finanche pensare, sentì uno sferragliare di armatura. Scorse per un attimo riflesso balenante della spada Acravis, udì ansare per lo sforzo una volta, poi lo vide svanire. Dove prima c'era stato Acravis, c'era una nuova oscurità più profonda, un qualcosa di informe che riempiva quasi quel lato della sala con due occhi senza espressione luccicar bagliore del nuotatore.

Contemporaneamente Barber udì un gorgoglio assordante, l'acqua gli bruciò nelle narici e sentì una tremenda pressione sul petto. Vide solo vagamente Arvicola saettargli accanto, e udì urlare: «Fred... oh, Fred...!» con una voce che morì in uno strillo di dolore mentre il buio la avvolgeva tutta. Cercò di scagliare la mazza, aprì la bocca per gridare e d'improvviso scoprì che gli si riempiva d'acqua, che stava soffocando, che il respiro gli si mozzava, che aveva bisogno d'aria, allora dibattè freneticamente e sentì che stava risalendo ... su verso un puntino di luce sopra di lui. L'ultima che intravide fu Ser La- che menava fendenti ambedue mani in direzione quegli occhi senza palpebre... e poi stava nuotando.

Sollevò fuori dall'acqua e cercò di tirare un profondo respiro ma fu colto da violento accesso di tossa e dovette sputar fuori tutta l'acqua, prima di poter finalmente prendere quella preziosa boccata d'acqua. Troppo debole per fare altro che stare a galla, si spinse fiaccamente verso ri-va.

La luna di Fairyland splendeva alta, mostrando all'interno fiumicello serpeggiante tra rive coperte d'alberi; la scena era del tutto simile a quella che lasciata... quanto tempo prima? per quel tuffo che l'aveva trasformato in ranocchio. Adesso non era più un ranocchio, i ranocchi non soffocano nell'acqua possono veramente nuotare, loro. No, ranocchio, un uomo o quello che fosse, meglio dimenticare quel pensiero formulato a di rituffarsi in soccorso di Arvicola. Aveva subito un'altra metamorfosi, un mutamento, come lo chiamavano questi abitanti di Fairyland. Non può tornare indietro.

C'era qualcosa attaccato alla schiena che lo intralciava seriamente. Con il ginocchio urtò il fondo e per un pelo non finì a gambe levate. Riuscì a trascinarsi carponi, tutto gocciolante, per il resto del percorso e, quando toccò la terraferma, fu sorpreso di vedere che stringeva ancora in mano la bacchetta di Titania. Stava per crollare ma la attenzione fu attirata ciò che aveva sulla schiena, il che lo spinse scuotersi le spalle.

I bozzi che aveva avuto sulla schiena palazzo di Oberon che erano cresciuti modo così sorprendente nelle caverne dei Coboldi, germogliati del tutto adesso aveva un paio d'ali ben sviluppate, che gli spuntavano dall'estremità inferiore delle scapole. Il tentativo fatto di spiegarne una per esaminarla, gli rivelò, inoltre, di possedere necessaria struttura muscolare e la possibilità di usarla. Quando le ali furono completamente tese bene in mostra, Barber boccheggiò.

Erano ali pipistrelli! Barber era pronto per un'altra avventura! (Fine dell'episodio)

Tratto «La terra dell'impossibile», di L. Spregne de Camp e F. Pratt, per gentile concessione dell'Editrice MEB.

Sesso percentuali

Tedesche d'assalto

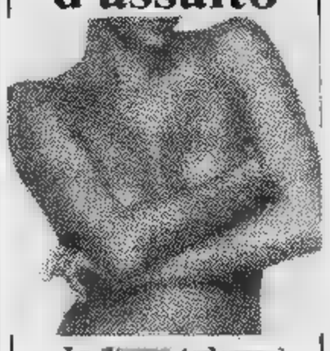

La tedesca è diventata molto più disinvolta in fatto sesso. Secondo un sondaggio effettuato dal settimanale «Stern» risulta che, mentre nel 1963 il 39% delle al di sotto dei 30 anni aveva ammesso di non avere avuto rapporti intimi con un uomo, oggi solo il 4% dichiara di non aver mai fatto l'amore.

L'AVVOCATO RISPONDE di *G. B. Moraca*

Ancora sul divorzio

Gentile Sig. C.D.,

non facile dare una risposta alla Sua domanda non solo per me, ma, a quanto pare, neppure per la Suprema Corte di Cassazione, visto che esistono decisioni incerte e contrastanti. Certamente, a buon senso, la sopravvenienza del giudizio di divorzio dovrebbe travolgere la causa di separazione ancora in corso; ma sull'argomento si fanno sottili distinzioni, a seconda che la causa di divorzio sia già definitivamente decisa oppure no.

Nel primo caso si tende generalmente ad ammettere che la causa di separazione debba arrestarsi e finire. Tra due divorziati non può continuare la causa di separazione che ovviamente presuppone il vincolo civile del matrimonio. Nel secondo caso tende ad ammettere che le due cause possano continuare di pari passo.

E' una situazione singolare, ma giuridicamente sostenibile, di cui io, Le assicuro sig. C.D. non ho colpa. Il fatto che nemmeno il legislatore, che pure appartiene agli addetti ai lavori, pensò ad un blocco dell'apparato giudiziario così grave da consentire la coesistenza di una causa di separazione con una di divorzio che, per legge, può cominciare soltanto cinque anni dopo l'inizio della prima.

Immaginiamoci poteva prevedere l'ipotesi, ormai abbastanza frequente, della causa di divorzio che finisca prima di quella di separazione.

▼ ▼

Anch'io mi sono chiesto molte volte quali siano i motivi per cui i condomini, nell'ambito degli stessi partecipanti, costituiscano una inesauribile fonte di controversie tanto banali quanto accanite, che trasformano sovente le assemblee in palestre ove si esercita la perspicacia giuridica e sottile dialettica dei condòmini di ambo i sessi e di tutte le età. Personalmente ritengo che le ragioni siano numerose e di natura diversa.

a) *Ragioni di ordine psicologico.*

Il fatto di convivere in uno stesso blocco di cemento, in spazi insufficienti, aumenta l'aggressività dispone l'animo alla lite.

b) *Ragioni ordine sociale.*

Di giustizia se ne vede poca all'intorno e, poiché diminuisce l'offerta ed aumenta la domanda, ognuno ne ha sempre di meno e ne chiede quindi sempre di più. Di qui la tendenza molto diffusa misurare in termini di giustizia, quasi la giustizia fosse l'unico metro della vita umana almeno il principale

c) *Ragioni di ordine personale.*

Si dice che gli uomini siano tutti po, filosofi. Ed è vero. Ma è ancora più vero che gli uomini sono tutti un po' giuristi. Orbene poche occasioni sono altrettanto propizie per sfoggiare capacità oratorie ed intuito giuridico quanto le riunioni dei condomini.

L'eterogeneità dell'assemblea, composta di bambini, casalinghe, commercianti, professionisti, industriali etc. la conseguente molteplicità di punti di vista di esigenze crea una varietà di casi difficilmente immaginabile.

Un drappello piccolo, ma compatto di pensionati ancora giovani e vogliosi, con alle spalle una carriera non brillante ma onesta, si pone di solito alla guida del condominio e domina le assemblee.

Le cariche condominiali sono conquistate strenuamente difese poiché l'amministratore uno soltanto gli altri lottano per la gratuita ma ambitissima qualifica di «consigliere».

Da un congresso così variopinto cosa può nascere se non una serie di piccole, inutili ma feroci controversie? E purtuttavia il meccanismo funziona, grazie all'indifferenza e all'amor del quieto vivere di qualche condomino disposto tutto sopportare,

---

In giro per i «dancing»

«Buffalo» non spara ma canta e suona

Chi si rivede! Johnny Buffalo è tornato Torino. Canta e suona all'«Odeon» (ex Gay), in via Pomba 7.

Il gruppo è formato da cinque elementi può accontentare qualsiasi genere di pubblico. L'esteso repertorio — che viene a mano a mano arricchito da nuovi motivi di successo —si estende dal genere melodico-moderno al liscio tradizionale.

Sorto nel '65, il complesso diretto da Johnny Buffalo, ha girato tutto il mondo e continua tuttora le tournées all'estero, intervallate dai soggiorni di lavoro in . Fra i tanti ricordi, Johnny Buffalo ricorda la folla di ragazzine di Tel Aviv che, scambiandolo per Roger Moore (il quale soggiornava nello stesso hotel) lo bloccarono all'uscita lanciando foglietti per avere l'autografo. Il musicista e l'autore diventarono amici. Ora Johnny e la orchestra, dopo il successo ottenuto alla tv — con partecipazione allo show «Adesso musica» —sono impegnati in altre trasmissioni.

g. g.

Concorso Radio Montecarlo

Il disco dell'estate

MONTECARLO — Dal 5 giugno è scattata la grande competizione Montecarlo, «I 45 del '78». di una serie di trasmissioni durante le quali in quotidianamente i 24 in gara appartenenti a diverse discografiche.

Dal 25 giugno queste dodici canzoni riproposte grande pubblico ascoltatori di Radio Montecarlo settimane di stabilire, sempre l'ausilio dei voti espressi su cartolina postale, una classifica definitiva.

Le canzoni partecipanti al Strani Fili (Dik Dik); Io per (Gianni Farè); Lee (Andrea Lovecchio); Sono un signore (Julio Iglesias); Helena (Arthur Zitelli); Volar via (Sandro Giacobbe); Canto d'amore straniero (Camaleonti); Ping Pong Space (Gloria); Bella sarai (Bottega dell'arte); Una lacrima viso (Bobby Solo); Avventuriero (Filipponio); Tanto donna (Roberto Soffici); donna una storia (Walter Foini); Cantare gridare... sentirsi tutti uguali (Leano Morelli); Pensa un poco a me (Faerie Queen); Mucho mucho (El Pasador); Liu (Alunni sole); rosso (Collage); Due mela (Homo Sapiens); Parigi addio (Nino Vernaghi); Maya (Lina Savona); Fantasia (Franco Barbato); Quando (Tony Renis); Soli noi (Giuni Russo).

La grande festa di Ozegna

Dal 23 al 25 giugno, in collaborazione con la Pro Loco e il Comune di Ozegna, si svolgerà una simpatica interessante manifestazione. Venerdì prossimo alle ore 21 si svolgerà un dibattito sulla valorizzazione conservazione del patrimonio artistico canavesano. Il giorno dopo ci sarà l'inaugurazione di una serie di interessanti mostre, dalla Civiltà agricola canavesana all'archeologia libri, stampe giornali del Canavese. Non mancherà anche un'esposizione, fino domenica, quadri pittori che hanno partecipato alla Estemporanea di pittura intitolata «Ozegna e il Canavese».

Alle 21, sempre sabato, si aprirà una «serata» nel castello medioevale. Domenica 25, giornata conclusiva, si svolgerà il 4° trofeo Ghirotti, prova di cicloturismo (itinerario dei castelli).

Seguirà, concludendo la manifestazione, premiazione pittori della Estemporanea partecipanti della Cicloturistica.

ECONOMICI

19 Vendita alloggi

CORSO Francia 119/121 ottima posizione appartamenti [redacted] 2-3-4-5 camere cucina bagno da [redacted] milioni a 31 milioni 700 mila mutuo e dilazioni. Centrocasa 751.046 - 745.541

CROCETTA
c.so G. Ferraris, 122 vendo libero, piano 1 , signorile, portineria, termo, bagno ascensore mq 200 L. 125 milioni. Luxcase v. Giusti 2 Telefono 546.476

CROCETTA libero via Cristoforo Colombo 2 camere cucinotta termo bagno piano 1 vendesi 15.200.000 dilazionando il pagamento. Per visite e informazioni tel. 830.218.

CROCETTA salone 2 letto menage cucina doppi servizi ingressi in recente costruzione «Rosurca» su viale alberato vendo libero. Tel. 518.817

CROCETTA sul corso Stati Uniti appartamento mq 200 6 vani servizi soffitta e cantina vendo libero. Telefonare 518.817.

EDILPIEMONTE vende A libero S. Rita via G. Reni angolo corso Sebastopoli lussuoso salone 4 camere cucina doppi servizi 2 ingressi piano alto box triplo mutuo. Tel. 530.880.

EDILPIEMONTE vende Z libero su corso Traiano signorile spazioso saloncino 2 camere cucina ripostiglio doppi servizi recente piano [redacted] ampio box mutuo. Tel. 530.880 - 513.022.

EDILPIEMONTE vende libero adiacenze corso Tassoni attico spazioso due camere cucina ingresso due terrazzi tel. 513.022.

EDILPIEMONTE vende libero via Pianezza camera cucina con adiacente alloggetto occupato L. 15 milioni tel. 530.880.

EDILPIEMONTE vende libero zona Nizza adiacente corso Spezia camera tinello cucinino L. 16 milioni 700 mila mutuo tel. 513.022.

EDIL[redacted] vende zona Porta Nuova a San Secondo spazioso 3 camere cucina servizi L. 21 milioni 500 mila mutuo tel. 513.022

EDILPIEMONTE vende libero S. Rita via Bene Vagienna spaziose due camere tinello [redacted] servizi quarto piano tel. 530.880

EDILPIEMONTE vende libero adiacenze corso Massimo d'Azeglio due camere cucina servizi L. 20.500.000 mutuo tel. 530.880.

EFFEPI vende libero centrale alloggio di salone 5 camere 2 ingressi servizi anche uso ufficio. Tel 502.502.

EUROCASE A vende corso Re Umberto soggiorno 3 camere cucina servizi stabile d'epoca termoascensore 17 milioni e mutuo dilazioni. Tel. 547.470 - 513.725 - 513.681 via San Quintino 43.

EUROCASE 1 vende libero corso Marconi 3 camere doppi servizi stabile d'epoca 12.000.000 mutuo [redacted] dilazioni Tel 513.681-513.725-513.748-513.725 via San Quintino 43.

EUROCASE L vende libero in stabile recentissimo signorile salone 2 camere cucina doppi servizi ripostiglio giardini condominiali posto auto 50.000.000 più mutuo. Tel. 531.003 - 545.642

EUROCASE S vende libero zona San Paolo soggiorno 2 camere cucina [redacted] piano rifiniture accurate 30 milioni mutuo. Tel. 531.003 - 545.642 - 556.387 - 546.748 corso Matteotti 3.

FASANO 694.670 attico Barriera Milano: 2 camere tinello cucinino servizi veranda-terrazzo. Libero. Vende. 31 milioni 500 mila

FISIM SpA adiacente largo G. Cesare libero ampio salone due camere cucina servizi 37.000.000 mutuo fondiario. Tel.581.759.

FISIM spa adiacenze corso U. Sovietica in casetta camera cucina servizi 9 milioni 300 mila più tre box piano terra 100 mq facilitazioni pagamento. Tel. 501.970 591.980.

FISIM spa adiacenze via Bardonecchia libero signorile ampio ottimo stato soggiorno tre camere cucina servizi [redacted] milioni dilazioni. Tel. 581.759 585.902.

[redacted] spa adiacenze corso Inghilterra libero signorile ottime rifiniture soggiorno due [redacted] cucina servizi 38 milioni dilazioni Tel. 599.897 595.273

FISIM Spa adiacenze [redacted] Toscana libero recente piano alto camera tinello cucinino servizi terrazzo 18 milioni dilazioni tel. 581.759 585.902.

FISIM Spa adiacenze piazza Statuto libero soggiorno due camere cucina servizi 33 [redacted] dilazioni tel. 501.970 591.980.

FISIM Spa adiacenze via Mercadante [redacted] recente camera tinello [redacted] servizi dilazioni tel. 595.273 599.897.

FISIM Spa adiacenze corso Sebastopoli casetta unifamiliare [redacted] soggiorno tre camere cucina servizi mansarda giardino box 75 milioni mutuo tel. 581.759 585.902

FISIM Spa Barriera Milano libero ampio salone due camere cucina servizi 37 milioni dilazioni mutuo tel. 581.759 585.902

FISIM spa corso Spezia libero ampio due camere cucina servizi 26 milioni 800 mila dilazioni. [redacted] 581.759 585.902.

[redacted] spa corso Regina 1-2 camere cucina servizi 6 milioni 300 [redacted] 6 milioni 800 mila facilitazioni pagamento. Tel. 595.273 599.897.

FISIM spa largo Brescia in stabile completamente ristrutturato nelle parti [redacted] appartamenti composti da camera cucina, due camere cucina, quattro camere cucina interessanti facilitazioni pagamento Tel 581.759 - 585.902.

FISIM spa libera adiacenze corso Telesio villetta indipendente su due piani ottime rifiniture salone due camere tinello cucinotta biservizi tavernetta giardino posto auto facilitazioni pa[redacted]. Tel. 595.273.

FISIM spa libera Pecetto villa unifamiliare mai abitata saloncino tre camere cucina biservizi mansarda tavernetta box giardino mq [redacted] recintata mutuo Tel 585.902 - 581.759.

FISIM spa libero via Sacchi uso ufficio ampio sei camere biservizi ingresso 43 milioni dilazioni Tel. 595.273 599.897.

[redacted]SIM spa libero Mirafiori signorile recente piano alto soggiorno due camere tinello cucinino servizi p[redacted] mutuo fondiario Tel 501.970 591.980

FISIM spa libero via Pio VII piano alto panoramico ampio due camere tinello cucinino servizi 32 milioni mutuo. Tel. 581.759 585.902

FISIM Spa libero Nichelino centro recente camera tinello cucinino servizi box 19 milioni dilazioni. tel. 501.970 591.980.

FISIM Spa libero Borgo S. Pietro (adiacenze via Ventimiglia) recente ampio soggiorno due camere tinello cucinino servizi dilazioni. [redacted] 501.970 591.980

FISIM Spa libero Gran Madre ampio salone tre camere tinello cucina servizi 63 milioni 500 mila dilazioni tel. 595.273 599.897

FISIM spa piazza Bengasi piano alto soggiorno tre camere tinello cucinino servizi 32 milioni dilazioni. Tel. 595.273

FISIM spa Rubiana liberi in palazzina mai abitata appartamenti 1-2 camere cucina servizi mansarda box da 19.500.000 facilitazioni pagamento. Tel. 581.759 - 585.902

FISIM spa via Villa Regina salone tre camere tinello cucina servizi 63 milioni 500 mila dilazioni. Tel. 595.273, 599.897.

FISIM spa adiacenze corso Cosenza villetta bifamiliare su due piani tre camere cucina servizi giardino facilitazioni pagamento. Tel. 585.902 581.759.

FRAZIONIAMO corso Tra[redacted] casa moderna alloggi ingresso camera cucina servizi balconi mutuo S. Paolo 6% prezzi veramente interessanti con pagamenti facilitati da comode rateazzazioni finanziarie vende Orieb organizzazione immobiliare. Tel. 540.220.

FROSSASCO villa nuova costruzione soggiorno 3 camere cucinotta bagno ampio locale mansardato con balconcino lavanderia cantina giardino mq 3000 garage 2 auto 67.000.000 meno mutuo fondiario dilazioni senza interessi permute Setim 519.501.

GABETTI 5767 vende corso Grosseto 269 3 camere cucina bagno 23.800.000 dilazionabili. Nessuna mediazione dall'acquirente

GABETTI 5767 vende Pecetto zona [redacted] Luca in palazzina appartamenti di: saloncino cam[redacted] cina bagno giardino box. Mutuo.

GABETTI 5767 vende corso Casale, 4 camere cucina bagno 17.200.000 dilazionabili. Nessuna mediazione dall'acquirente

GABETTI 5767 vende via S. Massimo, 4 camere cucina bagno 14.500.000 dilazionabili. Nessuna mediazione dall'acquirente

GABETTI 5767 vende corso [redacted] Ferraris, 3 ca[redacted] cucina bagno adatto ufficio 27.800.[redacted]0. Nessuna mediazione dall'acquirente.

GABETTI 5767 vende Mirafiori via Amari, camera tinello bagno 9 milioni 800 mila meno mutuo. Nessuna mediazione dall'acquirente.

GABETTI 5767 vende libero via M. Cristina, salone 3 camere cameretta cucina bagno 54 milioni dilaziona[redacted].

GABETTI 5767 vende libera zona precollinare strada Cartman, monocamera con bagno 9 milioni dilazionabili.

GABETTI 5767 vende centralissimo via Saluzzo libero piano alto 2 camere cucina servizi 10 milioni 500 mila dilazionabili.

GABETTI 5767 vende Italia 61 via Richelmy camera cucina servizio 6 milioni 900 [redacted]. Nessuna mediazione dall'acquirente.

GABETTI 5767 vende Moncalieri via Pavese recente 2 camere tinello cucinino bagno box 22 milioni 500 mila meno mutuo finanziario.

GABETTI 5767 vende centrali via [redacted]. Secondo appartamenti di: 2-3 camere cucina servizi pagamento agevolato.

GABETTI 5767 vende Lingotto via Canelli camera tinello cucinino bagno 9 milioni meno mutuo fondiario di 3 milioni 500 mila.

GABETTI 5767 vende zona Campidoglio piazza Chironi 6 recente 2 camere cucina bagno piano alto 18 milioni 600 mila dilazionabili

GABETTI 5767 vende libero Crocetta piano alto signorile salone 2 camere [redacted] doppi servizi box.

GABETTI 5767 vende libero corso Peschiera, salone camera [redacted] bagno più 2 camere sgabbiatoio bagno mansardati 72.000.000. Volendo box auto 9.500.000 dilazionabili.

GABETTI 5767 vende via Cecchi 13 camera cucina servizio da 6.400.000 a 7.400.000. 2 camere cucina servizio da 10.200.000

GABETTI 5767 vende via Cagliari 19 alloggi di: camera cucina bagno cantina prezzi a partire da 7 milioni dilazionabili

GABETTI 5767 vende via Casalis 71, 3 camere cucina bagno 18 milioni 800 mila box 4 milioni 700 mila mutuo fondiario 50 per cento e ampie dilazioni.

GRUGLIASCO via Montanaro alloggio libero 3 [redacted] cucina servizi [redacted] Tel. 831.380 - 835.570.

GSB Torino immobili vende libero via Filadelfia 51 in stabile recente con giardino condominiale camera tinello servizi volendo box L. 23.000.000 facilitazioni pagamento. Tel. 472.202 - 472.651.

GSB Torino immobili vende libero corso Vittorio Emanuele adiacente corso Vinzaglio appartamento primo piano [redacted]abile mq 600 circa adatto abitazione studio o ufficio rappresentanza. Tel. 472.651 - 472.202

IFIM Spa vende libero zona S. Rita soggiorno 2 camere tinello cucinino servizi L. 32.000.000 dilazioni. Tel. 539.701 - 534.863.

IL MATTONE D) vende libero S. Paolo signorile ampio panoramico camera tinello cucinotta 65 mq 15 milioni più mutuo agevolato e dilazioni, tel. 531.927 532.760.

IL MATTONE F) vende libero via Roccavione (B. Vittoria) signorile recente 8° piano camera [redacted] cucinino 16 milioni dilazionabili più mutuo 6% tel. 531.927.

IL MATTONE G) vende libero c. Unione recente camera tinello cucinino 65 mq 18 milioni più mutuo tel. 531.927 532.760.

IL MATTONE H) vende libero via Arona (Parella) due [redacted] cucina 4° piano no ascensore 20 milioni [redacted] mutuo, tel. 532.760

IL MATTONE L) vende libero Lungo Po Antonelli due camere tinello cucinino casa di [redacted] anni 32 milioni mutuo. tel. 532.760.

IL MATTONE M) vende libero Mirafiori signo[redacted] recente due camere tinello cucinotta lire 25 milioni più mutuo tel. 532.760.

IL MATTONE N) vende libero adiacenze con vista collina adiacenze Torino [redacted] saloncino [redacted] soggiorno cucinotta 100 mq terrazzo 35 mq 32 milioni, [redacted] 531.927

[redacted] **MATTONE** O) vende libero corso Grosseto 3 camere [redacted] posto auto 15 milioni più mutuo e dilaz[redacted] tel. 531.927 532.760;

IL MATTONE P) vende libero adiacenze Pininfarina (via Veglia) camera tinello cucinotta 13 milioni più mutuo tel. 531.927

IL MATTONE B) vende libero via Tirreno in stabile signorile camera tinello cucinino 20 milioni mutuo 50% [redacted] 531.927.

IL MATTONE C) vende libero adiacenze via Cigna [redacted] tinello cucinino rimesso a nuovo 6 milioni più mutuo, tel. 532.760

IL MATTONE E) vende libero S. Paolo panoramico signorile spazioso appartamento al 7° piano due camere tinello cucinotta 24 milioni dilazionabili più mutuo fondiario tel. 531.927 532.760

IL MATTONE I vende libero via Frinco (S. Rita) due camere cucina bagno rifatto 10 milioni più mutuo a agevolazioni dirette tel 531.927 532.760

IL MATTONE PER VOI:
A) vende libero con vista sul Po e collina in via Napione appartamento in stabile signorile d'epoca composta di due camere tinello ampio ingresso, e bagno con spogliatoio lire 26 [redacted], tel. 532.760 531.927

IMMOBILIARESANPAOLO in nuova palazzina a Moncalieri salone 2 camere cucina biservizi garage. Tel. 505.000

INDESIT Rivalta privato vende a privato libero bello ampio camera tinello bagno termo ascensore, tel. 696.2000 sera

INIM vende adiacenze piazza Adriano recente costruzione appartamento libero presto: soggiorno due camere cucina ripostiglio servizi L. 27 milioni 800 mila possibilità dilazioni Telefonare 504.377 586.563.

INIM vende adiacente corso Sebastopoli via Montezemolo angolo via Emanuel recente costruzione camera tinello con angolo cottura ampio ingresso ripostiglio servizi L. 10 milioni 200 mila possibilità dilazioni Telefonare 504.377 586.563

INIM vende adiacente corso Monte Grappa via B. Capelli 23 2 camere cucinino servizi 4° piano no ascensore 8 [redacted] 900 mila Tel. 504.377 516.254

INIM vende via Vistrorio 36-44 appartamento in palazzina recente costruzione ingresso due camere cucina abitabile bagno ripostiglio cantina prezzo L. 21 milioni 800 mila compreso mutuo fondiario. Telefonare 504.377

INIM vende zona S. Paolo adiacenze corso Rosselli in stabile recente costruzione appartamenti liberi e occupati di 2-3 vani più servizi a partire da 10.800.000 possibilità dilazioni per informazioni tel. 504.377

INIM vende prospiciente corso Vittorio Emanuele via Mezzenile 1 appartamento adatto anche ad ufficio tre camere cucina ingresso bagno ripostiglio costruzione recente e signorile prezzo realizzo 27 milioni 800 mila. Telefonare 504.377 586.563

INV. IMM. vende in via De Marchi (Borgo Vittoria) 2 camere tinello cucinino libere L. 21.700.000. Tel. 516.283 518.985.

INV. IMM. vende nel castello di Cinzano Torinese (27 km da Torino) alloggio residenziale libero di salone camera cucina servizi (125 mq) con terrazzo-giardino di 100 mq L. 36 milioni 500 mila. Tel. 516.283 518.985.

INV.IMM. vende a Casalborgone casa padronale del 1700 con cappella 2500 mq terreno L. 35 milioni. Telefonare 516.283 518.985.

INV.IMM. vende a Polonghera (34 km Torino) casa rustica libera ristrutturata di 3 camere soggiorno servizi terreno comodità negozi L. 17 milioni 300 mila. Telefonare 516.283 518.985.

INVESTIMMOBILI
vende Santa Rita stesso stabile 1-2 camere tinello cucinino servizi da L. 8.900.000 dilazionabili. Tel. 503.740 504.275.

INVESTIMMOBILI
vende via G. Bruno 1 camera tinello cucinino servizi L. 12.000.000 dilazionabili Tel. 503.740 504.275.

INVESTIMMOBILI
vende Nichelino libero recente 2 camere tinello cucinino servizi L. 26.000.000 dilazionabili Tel. 503.740 504.275.

INVESTIMMOBILI
vende Barriera di Milano libero 2 camere cucina termobagno L. 23.000.000 dilazionabili. Tel. 503.740 504.275.

INVESTIMMOBILI
vende via Modena (Regio Parco) libero subito 1 camera cucina servizio esterno L. 6.500.000 dilazionabili. Tel. 503.740 504.275

INVESTIMMOBILI
vende libero subito corso Lecce 2 camere cucinotta termobagno L. 19.000.000 dilazionabili Tel. 503.740 504.275.

INVESTIMMOBILI
vende via Maddalene (Regio Parco) monocamera libera con servizio esterno L. 5.200.000 dilazionabili. Tel. 503.740 504.275.

IPI A libero p.za Stampalia: soggiorno, due camere, tinello, cuci[redacted] bagno, [redacted]. Telef. 511.382 - 537.066.

IPI B libero. To-Esposizioni. attico su due piani: salone tre camere cucina pluriservizi [redacted] più due camere, bagno, mansardati. Telefonare 511.382 537.066.

IPI E zona Nizza: monolocale 2 milioni 300 mila contanti. 2 milioni dilazionabili. Telefonare 511.382 [redacted].

IPI F vicinanze corso Regina: soggiorno due camere cucina bagno 19 milioni. Facilitazioni. Telefonare 511.382 537.066.

IPI G Vanchiglia: camera, cucina, bagno, terrazzo. 4 milioni contanti. 3 milioni 800 mila pagabili in 5 anni. Telefonare 511.382.

IPI H corso G. Cesare: due camere cameretta tinello cucinotto bagno, 24 [redacted] 500 mila. Telefonare 511.382 537.066.

IPI I vicinanze corso Stati Uniti: due camere tinello cucina bagno, 12 milioni 500 mila. Facilitazioni. Telefonare 511.382.

IPI L Moncalieri: [redacted] tinello cucinino bagno. 5 milioni contanti. 5 milioni dilazionabili. Telefonare 511.382.

IPI M p.zza Galimberti: soggiorno due camere, tinello, cucinino, bagno, 28.500.000 Telefonare 511.382/537.066.

IPI Q vicinanze piazza Solferino, appartamento uso ufficio, 90 mq. Telefonare 511.382 537.066.

IPI D libero zona Sassi villa a due piani fuori terra; piano terra: muri negozio; tre box, due cantine; primo piano: salone, due camere, tinello, cucinotta, pluriservizi, terrazzo giardino. Telefonare 511.382 537.066.

IPI N via Cibrario due camere, tinello, cucinino, bagno, 19.500.000. Facilitazioni. Telefonare 511.382.

IPI O Borgo Po, signorile: tre camere, tinello, cucinino, bagno, 42.000.000. Telefonare 511.382.

IPI P Nichelino: due camere, tinello, cucinino, bagno, 16.000.000, Tel 511.382.

LA GINEVRA 444.225 vende Grugliasco v. [redacted] Caustico libero 2 vani tinello bagno L. 25 milioni stessa casa camera tinello 15 milioni [redacted] mila dilazioni oppure mutuo.

LA GINEVRA 442.333 vende corso Traiano recente ampio due vani tinello cucinotto servizi dilazioni pagamento oppure mutuo

LA GINEVRA 442.333 vende Mauriziano libero due camere cucina servizi termo L. 10.500.000 contanti più 10 milioni mutuo.

LA GINEVRA [redacted].225 vende libero via Guido Reni-Veglia camera cucina servizi termo L. 15 milioni pagamento rateizzato.

LA GINEVRA 444.225 vende corso Tassoni-Regina libero signorile ampio [redacted] vani tinello bagno piano 6. mutuo e dilazioni.

LEINI viale Europa recentissima costruzione 1 camera tinello cucinino bagno box 15 milioni 500 mila. dilazioni. Gabetti 5767.

LIBERO adiacenze Pu[redacted] Strada 2 [redacted] cucina servizi casa [redacted] per informazioni telefo[redacted] 537.478.

LIBERO adiacenze corso P. Oddone ingresso 3 camere cucina bagno L. 17 milioni [redacted] mila dilazionabili Tel. 599.782.

LIBERO Aeronautica 500 mt corso Francia casa di 9 anni camera cucina servizi 17.000.000. Tel. 537.213 517.280.

LIBERO B. Milano recente [redacted] cucina angolo cottura termobagno ascensore L. 12 milioni [redacted]a trattabili. Tel. 243.631 240.508.

LIBERO Lucento camera tinello cucinino bagno L. 16 milioni 800 mila pagamento facilitato! Tel. 243.631 240.508.

LIBERO Nichelino 2 camere tinello cucinino servizi mutuo dilazioni. Telefonare 650.5539 - 650.8479.

LIBERO
Nichelino zona Crociera recente piano alto 2 camere tinello cucinino servizi 27 milioni compreso mutuo Edilcentro 583.434.

LIBERO nuovo, centralissimo, via Calandra 13 (Valentino) soggiorno cucinino 1 camera bagno. Facilitazioni... Immobili Italia. Telefonare 585.836 - 505.890.

LIBERO panoramico vendo 3 camere soggiorno, tinello, cucinino corso P. Eugenio. per informazioni e visite telefonare 768.851.

LIBERO via Pianezza 8 camera cucina gabinetto esterno, vendo 5 milioni 200 mila. Tel 480.994.

LIBERO zona Bernini via Talucchi vendesi appartamento 4° piano salone 2 camere cucina servizi. Tel. 547.119.

MADONNA di Campagna via M. Bertino vendo libero 3 camere tinello cucinino bagno casa [redacted]. Tel. 740.489.

MAXIMMOBILI vende libero adiacente Stadio camera cucina servizi L. 13 milioni mutuo 6% L. 2 milioni tel. 544.807 553.977.

MAXIMMOBILI vende libero adiacente corso Marconi 4 camere cucina servizi L. 31 milioni 800 mila dilazionabili. tel. 553.977

MAXIMMOBILI vende zona Parella stesso stabile alloggi 1-2 camere tinello cucinino termobagno da L. 10 milioni dilazionabili. tel. 544.807 553.977.

MAXIMMOBILI vende zona centro in stabile ristrutturato salone camera cucina servizi L. 15 milioni dilazionabili. tel. 553.977 544.807

MAXIMMOBILI vende libero Borgo San Paolo camera cucina servizi L. 16 milioni 500 mila dilazionabili. tel. 553.977 544.807.

MAXIMMOBILI vende libero via Tunisi 2 camere tinello cucinino servizi L. 19 milioni 500 mila mutuo 6% L. 3 milioni tel. 544.807

MEDITERRANEA vende libero piazza Statuto 2 camere cucina servizi ristrutturato L. 18 milioni 600 mila agevolati Tel. 539.093

MEDITERRANEA vende libero zona Martinetto 2 camere cucinotta servizi posto macchina L. 21 milioni 500 mila agevolati Telefonare 539.093

MONCALIERI 2 camere cucinotto servizi libero vendesi 17 milioni più 2 milioni mutuo telefonare 640.6834 Sarp

MONOCAMERE centrali libere a partire da L. 3 milioni eventualmente unitili facilitazioni pagamento. Tel. 243.631 240.508.

ORBASSANO libero recente signorile, salone 2 camere tinello cucinino ingresso bagno 33 milioni. Telefonare 650.3024 - 650.8684.

PIAZZA Bozsolo 7 stabile ristrutturato termo ascensore 2-3-4 camere cucina bagno da 9 milioni 400 mila a 18 milioni 200 mila. dilazioni. Centrocasa 745.541 - 751.046.

PINO Torinese via dei Pioppi, palazzina recente: 3 camere, cucina, bagno 29 milioni; 4 camere, cucina, doppi servizi 38 milioni; box 3 milioni 200 mila, mutuo. Gabetti 5767.

PINO Torinese liberi in signorile palazzina con ampio giardino, soggiorno 3 vani, volendo box 53.400.000. Confar 519.017-85.

PRIVATO vende libero centrale 1° piano 3 saloni cucina servizi a L. 160.000 mq 30% dilazionabile. Tel. ore 19-21 301.540.

PRIVATO vende via Magellano appartamento libero in perfette condizioni soggiorno 2 camere cucina servizi primo piano. Tel. 547.119 ore ufficio.

PRIVATO vende a privato alloggio libero 3 camere cucina servizi corso Orbassano piano alto L. 29 milioni 500 mila. Telefonare 765.633.

S. RITA piano alto saloncino 2 camere cucina 2 bagni box L. 57.000.000 meno mutuo. Telefonare 760.501 ore 17-20

S. RITA vendesi alloggio 2 camere cucina affittato. Telefonare ore negozio 287.368.

SAN PAOLO
c.so Racconigi 197 casa recente, termo, bagno, ascensore, 2 camere tinello, cucinino, lire 17 milioni. Luxcase v. Giusti 2 Telefono 546.476.

SAN VITO villa unifamiliare signorile recente su 3 piani per un totale di mq 825 e mq 10 mila 300 terreno. Gabetti 5767.

SKEMA vende centro storico 2 camere e servizi libero uso ufficio 2° piano 18 milioni. Telefonare 546.808 - 548.534.

SKEMA vende zona centro Giaveno in palazzina nuova con giardino ultimi alloggi molto signorili. Telefonare 546.808 - 548.534

TAIT A vende libero in Borgata Parella 2 camere tinello cucinino servizi ripostiglio cantina ascensore riscaldamento 3° piano. 2 arie L. 29.300.000 facilitazioni pagamento. Tel. 441.765

TAIT vende a Rivalta stabile 1971 adiacente zona industriale alloggi 3 vani servizi occupati, volendo 2 vani servizi liberi. muri negozio liberi a prezzi frazionamento. Tel. 441.765.

TAIT vende soffitta libera centrale da ristrutturare di 3 vani mq 40 totali L. 3.200.000 facilitazioni tel. 441.765.

TAIT vende libero zona [redacted] Salvario camera tinello cucinotta servizi [redacted] riscaldamento L. 16 milioni 800 mila. Telefonare 441.765.

UFFICIO alloggio mq 185 nuovo piazza Sabotino angolo corso Peschiera 2 ingressi doppi servizi vendo mutuo. Tel. ore pasti 746.205

URGE vendere causa trasferimento privato a privato Grugliasco via Galimberti [redacted] tinello servizi ampio luminoso [redacted] ascensore recente. tel. 859.465 sera.

VENARIA Altessano vendo alloggio occupato camera tinello cucinino servizi L. 9 milioni. Tel 307.131 ore pasti o serali.

VENARIA via Pavesio 16: 2 camere, cucina, bagno 10 milioni 500 mila. dilazioni. Gabetti 5767.

VENDO monocamere e minialloggi modernamente arredati in Torino alto reddito oppure liberi mutuo facilitazioni stessa casa. Tel. 657.063.

VIA Della Consolata, 4 camere c[redacted] servizi 20.000.000 Italcase. Tel. 513.017.

VIA Monte Pasubio 12 recente costruzione 1-3 camere tinello bagno da 11 milioni 100 a 34 milioni 300 mila. mutuo. Centrocasa 745.541 - 751.046

VIA Romagnano adiacente via Lessona stabile ristrutturato camera cucina bagno da 6 [redacted] 500 mila a 9 milioni. Centrocasa 745.541.

VIA Cibrario 17 stabile signorile ristrutturato 3-4-5 camere cucina bagno da 25 milioni 500 mila a 34 milioni [redacted] mila; salone 2-3 ca[redacted] cucina 2 servizi liberi da 39 milioni 500 mila a 48 milioni 600 mila. minimo contanti. Centrocasa 748.475.

VILLETTA con giardino in città via Rosolino Pilo costruzione d'epoca ristrutturata composta da salone 5 camere soggiorno cucina tavernetta 3 servizi box per informazioni tel. 830.218 - 831.061.

VINOVO in villa bifamiliare recentissima centrale appartamento libero su 2 piani, salone cucina 3 camere doppi bagni accessori terrazzi box 55.000.000 più 7.000.[redacted] mutuo fondiario. Tel 900.3129.

VOLPIANO via Brandizzo, [redacted], nuovi in palazzina; 2 [redacted] tinello, cucinino, bagno 21 milioni 500 mila; 3 camere, cucina, 2 bagni [redacted] milioni 500 mila; box 3 milioni 200 mila. Gabetti 5767.

ZONA Fiat Rivalta vendo libero recente camera cucina servizi box auto 12.500.000. Tel 760.813

20 Domande affitto

A. BANCARIO cerca in Torino o cintura alloggio o villa offrendo buone garanzie. Tel. 740.027.

CERCASI alloggi arredati e vuoti qualsiasi divisione, massime garanzie, serietà consulenza gratuita. Telefonare 768.851. Trislab.

FIDUCIARIA Immobiliare ricerca appartamenti in affitto per dipendenti grande i[redacted], zo[redacted] interessate Torino, Grugliasco, Orbassano. dimensioni richieste 2-3 camere cucina anche in vecchia costruzione. Fiduciaria Immobiliare via Papacino 2 tel. 556.956.

21 Offerte affitto

A. ABBIAMO precollina Moncalieri saloncino camera tinello cucinino L. 150 mila per prossimi sposi. Telefonare 306.559 411.4022.

AFFITTANSI alloggi arredati in Torino stessa casa uso abitazione o pied-à-terre. Tel. 757.264.

AFFITTASI in Lanzo Germagnano alloggi nuovi signorili nel verde stessa casa 3 camere cucina servizi volendo box. Rivolgersi studio Bonino tel. 650.8684.

AFFITTASI periodi brevi monocamere arredate zona Porta Nuova stessa casa 70-80-90.000. Tel. 65.08.684 - 65.03.024 Bonino.

AFFITTO uso abitazione pied-à-terre arredato a referenziati libero subito, per informazioni Telefonare 761.748.

ARREDATO signorile [redacted] camere servizi [redacted] Santa Rita affittasi referenziato L. 200 mila mensili. Tel. 510.749.

BONINO via Gorizia 2 affitta appartamento centrale uso ufficio 3 vani più servizi. Tel. 650.8684.

MANSARDA centrale arredata mq 30 tutti i comforts. Tel. Sofi 518.725 537.046

OFFRO a referenziato mini appartamento arredato con cura in zona residenziale e comoda posizione. Tel. per informazioni al 534.948.

RESIDENCE con grande parco presso villa Genero affittasi mono-bilocali tutti i comforts. Telefonare 518.725 531.046.

22 Traslochi

AUTOTRASLOCHI grandi e piccoli per città e tutta Italia, magazzini deposito mobili Tel 740.777, 348.71.94, Valsania

24 Mobili, arredi

ATTENZIONE camere matrimoniali 249.000 cucine laminato complete L. 165.000. Pagnone mobili via Lagrange 29. cortile

ATTENZIONE recatevi subito in via S. Donato 90 angolo corso Tassoni liquidiamo mobili di lusso e comuni soggiorni L. 400 mila camere L. 750 mila mobile letto 100 mila comodino 30 mila settimanale 80 mila salotti 250 mila e tante altre offerte speciali per tutto il mese di giugno.

GRANDI affari in un piccolo negozio: mobilificio S. Maurizio via Verdi 34 Torino, vendita promozionale di cucina all'americana con sconto 50% su prezzi inchiodati al 1977. Approfittatene

25 Artigiani, ecc.

DECORIAMO camere comprese tappezzeria 55 mila, pittura lavabile 25 mila, garanzia referenze precisione. Telefonare Barrera 672.630.

36 Nautica

CANOTTI pneumatici fabbrica Garma via Aosta 3 Interno cortile nuovi modelli. Permute riparazioni di tutte le marche.

OFFERTA speciale Mercury 20 Hp 78 canotto 380 Iva compresa 2 milioni. Tel. 668.528 ore ufficio.

ULTIME occasioni canotti pneumatici. Sconti speciali modelli esposizione. Permute. Riparazioni. Garma via Aosta 3

37 Campeggio e sport

A. ELNAGH [redacted] concessionaria Caravan Center per Torino ai primi 50 clienti verrà offerto un omaggio molto importante e inoltre pagamento fino a 48 mesi senza anticipo senza cambiali e senza privilegio c.so Trieste rådinle Moncalieri. Tel. 6051138 Torino.

CARAVAN Center vende nuovo stock di 107 caravan mt 400 con toilettes doppi vetri frigo e veranda a prezzi di fabbrica pagamento fino a 46 mesi senza anticipo senza cambiali e senza privilegio strada aeroporto. Tel. 2621271

45 Ville, app., casc[redacted] per vacanze, acq.-vend.

A.A. CASETTA di campagna di 5 camere indipendente con circostanti 13 mila mq di terreno Studio Uno vende a 40 minuti da Torino solo L. 12 milioni 800 mila, Telefonare 540.947.

A.A. PIOSSASCO Pineta 1-2 ville nuove gemelle panoramiche 82.500.000 vende Studio Lisotto 011/789.132.

A. AFFARE Ospedaletti abitabile subito 50 mt. mare spazioso soggiorno 2 letto cucina servizi [redacted] terrazzi 55 milioni. Rizza 472.858 ore ufficio.

A. CASA di campagna 40 km Torino 12 locali terreno circostante mq 8.300 bella posizione collinare panoramica luce acqua strada L. 27 milioni dilazionabili. Tel. 0141/94.342.

A. SOLI 2.800.000 più mutuo rustico panoramicissimo collina pinerolese 4 vani terreno. Tel. 539.016.

A. VILLINO [redacted] caratteristico arredato Astigiano 40 km Torino, cucinino soggiorno 2 letto biservizi garage cantina giardino recintato pineta frutteto mq 10 mila pura acqua sorgiva luce buona strada bella posizione soleggiata panoramica nel verde vero affare L. 46 milioni. Telefonare (0141) 94.342.

A. 30 km da Torino villetta semi finita; saloncino 2 camere cucina 6 mila mq terreno 18 milioni volendo mutuo. Tel. 545.094.

A Fiesole prestigiosa villa a picco sul porto con 1000 mq giardino pregiate rifiniture L. 198.000.000. Confar 0182/43.158-280.

A Montoso zona sciistica vendo alloggio arredato di 3 camere cucina servizi vista fondo valle a L. 21.600.000. Tel. 519.854 - 44.70.792.

A 2.700.000 vendo casa rustica da ristrutturare nel Canavese vicino al paese a 20 minuti da Torino. Tel. 519.854 - 44.70.792.

A 35 km Torino vendo in località canavesana tranquilla e amena cascina idonea alla residenza indipendente in ottimo stato con 6000 mq terreno a prato L. 39.500.000 non trattabili. Tel. 44.70.792 - 519.854.

A BEAULARD
vendo a [redacted] metri da impianti sciistici casa da ristrutturare acqua luce con terreno. Telefonare 9-12.30 15-19.30 al N. 679.277.

A COLLE BRAIDA
a L. 27 milioni 500 mila vendo casa abitabile volendo bifamiliare di 5 vani 2 servizi cantine e 1000 mq di terreno. Telefonare 9-12.30 15-19.30 al n. 679.277.

ACQUISTEREI rustico massimo 30 km da Torino pagamento contanti. Telefonare 539.016.

ACQUISTO pagando tutto in contanti al mare, sulla Riviera Ligure di Ponente, 2-3 vani, servizi. Tel. 0182/43.158 - 43.280.

AFFARE S[redacted] in Viallfè 38 km Torino casa 4 vani cantina acqua luce cortile recintabile L. 9 milioni 500 mila. Tel. 396.635.

AFFARONE Sanremo libero recente di 3 vani arredati 29.000.000 più dieci mutuo. Tel. 011/372.443.

ALASSIO a 20 m dal mare centralissimo ristrutturato ingresso tinello cucinino camera servizio 39 milioni non trattabili. Immobiliare Glp. Tel (0183) 26.688 Imperia

ALASSIO mansarda signorile di camera e cuci[redacted] abitabile con servizi e 2 terrazzini a L. 34.500.000 Confar 0182/43.158.

ALBISSOLA Marina appartamento vista mare mq 70, 2 balconi piano ultimo 33 milioni [redacted] mila. Gabetti Savona 019 37.310.

BAITA da ristrutturare a Valgiole vendo a L. 4 milioni 200 mila. Tel. 537.126.

[redacted]NECCHIA acquisto, vendo e permuto alloggi. Ufficio vendite via Einaudi 29. Tel. (0122) 901.331, aperto pre e festive.

BONINO vende villa nuova panoramica unifamiliare zona Langhe L. 75.000.000. Facilitazioni pagamento. Tel. 650.30.24 - 650.86.84

BO[redacted] camera tinello cucinino terrazzi arredato centrale vendesi. Telefonare 0182 972.577.

BORGHETTO [redacted] zona centrale monocamera recente [redacted] angolo cottura a L. 16.800.000 dilazioni. Confar 0182/43.158 - 43.280.

BOSSOLASCO la perla delle Langhe con soli 5 milioni 300 mila in contanti e 5 milioni 300 mila mutuo decennale la possibilità di acquista[redacted] il vostro appartamento per soggiorni estivi ed invernali. Personale sul posto sabato/domenica. Gabetti Savona 019 37.310.

CASA di campagna collina Asti stupenda posizione comoda paese 4 camere scala interna cantina e fienile 1000 mq di terreno vendo 13 milioni. Tel. (0141) 51.048

CASETTA abitabile subito composta da tavernetta cucina 2 camere bagno piccolo giardino collina Barge saluzzese privatamente professionista inintermediari vende vera occasione L. 18.500.000 (dilazionabili in parte). Tel. 0121/92.737 ore pasti.

CASETTA campagna collina Marmiana Po indipendente buono stato terreno privato vende ininterrmediari L. 15 milioni 500 mila (anche liquidandolo) purché valide garanzie. Tel 0175 929.365 ore pasti.

CASETTA rustica terreno collina Venasca Saluzzese altitudine 800 [redacted] vendo 6 milioni Telefonare 0121 72.621.

CASETTA rustica collina Asti comoda paese 4 vani terreno acqua luce vendo 9 milioni. Telef. (0141) 51.048.

CASETTA rustica da ristrutturare 30 km Torino giardino indipendente vendo L. 9.500.000 (parte dilazionabile). Tel. 011/98.69.449 ore pasti.

CASETTA villetta nuova costruzione 2 camere soggiorno cucina garage mq 3000 terreno pronta consegna splendida posizione panoramica collina Bibiana 1.5 km paese vendo L. 35.500.000 (volendo mutuo). Tel. 0121/71.944

CERIALE fronte mare appartamento piano attico ingresso salone angolo cottura 1 camera bagno terrazzi cantina 45 milioni 200 mila. Gabetti Savona 019 37.310

CERIALE Pietra Ligure Loano appartamenti da 18.500.[redacted] compreso mutuo. Agenzia Casa Mia, via Doria 26 Loano 019-666.015.

CESANA impresa vende direttamente alloggi con finiture accuratissime ottima posizione residenze

LE MORETTE
ufficio vendite aperto anche festivo. Telefonare 0122 89.283

CHIALAMBERTO vicino nuovo impianto di risalita vendo bellissima mansarda libera 3 camere e servizi 18 milioni sufficiente 30% resto comode dilazioni. Telefonare 0123-565.636 Cantara.

CHIOMONTE vicino seggiovia e ferrovia vendesi signorili alloggi mono-bitricamere pronti subito con ampie zone a verde. Comodità negozi. Mutuo ed eventuali dilazioni. Tel. 958.0990.

COAZZE borgata Cura rustico parzialmente da rifinire con acqua luce 4 vani, 300 mq terreno 12.000.000, Gabetti 5767.

DIANO Arentino in paese villetta con giardino pt garage, cantina. 1° p cucina, soggiorno, 2 ca[redacted] servizio soleggiato L. [redacted] milioni. Immobiliare Glp Telef. (0183) 26.688.

DIANO Marina in residence veramente sul mare, spiaggia privata, piscina, cabina singola, vendiamo mono bilocali con posto macchina a partire da L. 28 milioni 500 mila a stati d'avanzamento lavori. Imm. Glp Tel. (0183) 26.688.

GAIOTTO vende S. Carlo Canavese casetta indipendente su 2 piani 6 vani cucina servizi garage terrazzo 500 mq [redacted] 38.000.000 meno mutuo. Tel. 488.972.

GIAVENO cascina bella posizione 4 camere cucina servizio orto cortile 10 milioni 400 [redacted] Tel 710.809.

GIAVENO vendo alloggetto 2 camere cucina servizio orticello, posizione tranquilla Telef 728.266.

GIAVENO vendo alloggetto nel verde camera cucina servizio orticello posizione tranquilla 7 milioni 700 mila. Telef. 728.266.

IN borgata canavesana vendo case rustiche con terreno struttura solida da L. 7.500.000. Tel. 44.70.792 - 519.854.

LIBERO Villanova d'Asti stessa casa 1-2 camere tinello cucinino box mutuo dilazioni. Edil-Residence 65.05.539 - 65.08.479.

LOANO vendesi appartamenti sul mare 2 camere servizi e cucina. Mutuo e dilazioni. Telefonare «Medimar» (019) 668.381

MILLESIMO entroterra di Savona rustico abitabile con 6500 mq terreno fienile e stalla L. 16.500.000. Confar 0182/43.158.

MORGEX vendesi appartamento arredato signorile soggiorno camera bagno servizi box auto giardinetto privato. Telefonare (011) 540.819 ore ufficio

PIETRA Ligure libero vendesi 350 dal mare cameretta tinello cucinino bagno. Tel. 752.920.

PRAGELATO in palazzina vendiamo alloggio signorilissimo ingresso soggiorno 2 camere letto cucina bagno ampio terrazzo soleggiatissimo panoramico giardino posto [redacted] completamente arredato eleganteamente prezzo veramente favorevole Orieb organizzazione immobiliare Torino Tel. 011-540.220.

PRIVATO vende villetta da ultimare [redacted] mila mq di terreno oppure con 3000 mq km 10 da Torino. Tel. 205.0725.

RUSTICO da riattare a Riva di Chieri (21 km. To) di 2 camere cucinotta e giardinetto a L. 7.300.000 Confar 519.017 519.085.

RUSTICO riattato e arredato a Valdellatorre: 5 vani, bagno, ampio terrazzo panoramico L. 16.800.000 Confar 519.017 519.085

RUSTICO ristrutturato nel Canavese Mazzè con giardino ingresso cucina pranzo soggiorno 3 letto servizi camini tavernetta balconi tettoia vendesi. Tel. 780.1693.

RUSTICO Val Chisone vicino Torre Pellice da riattare su 2 piani mq 180 6000 mq terreno L. 19 milioni. Telefonare 539.093

S. GERMANO Chisone rustico da ristrutturare progetto approvato terreno circa 1000 mq 8 milioni 500 mila l'Immobiliare (0121) 77.354.

SALICE D'ULZIO
privato cede quota alloggio in cooperativa 2° piano composto camera letto saloncino cucinotto e bagno monocamera 45 mq arredata 5 posti letto dilazioni e mutuo. Tel. 503.513 - [redacted].056.

SAN LORENZO nuovi signorili vista mare par[redacted] da 16 milioni [redacted] mila l'Immobiliare (183) 273.211.

SAN LORENZO Mare libero rustico su 2 piani 8 locali 2 terrazze vista mare 34 milioni 700 mila l'Immobiliare (0183) 273.211.

SAN LORENZO (Im) soggiorno camera cucinotto servizi piscina tennis vista mare 33 milioni 300 mila l'Immobiliare (0183) 273.211.

SANREMO palazzine splendida vista mare complesso signorile abitabili subito giardini condominiali alloggi spaziosi di varie metrature pagamenti facilitati da forte mutuo fondiario Centrocasa 513.831.

SANREMO zona distensiva arredato di 2 camere cucina servizi recente 33 milioni più 6 milioni mutuo. Telef. 372M443.

SARDEGNA Baia Caddinas, villetta sul mare completamente arredata [redacted] camere letto soggiorno 2 bagni 4 terrazzi veranda giardino privato piscina tennis vende Bia [redacted] milioni vero affare. Tel. (011) 796.824.

SARDEGNA Punta Marana 50 passi da un favoloso [redacted] verdeazzurro vendiamo lussuosi appartamenti arredati da 34 milioni 800 mila maneggi, tennis, piscina, porto. Telefonare [redacted] To.

TRANA casetta rimessa a nuovo saloncino con caminetto 3 camere mansarda servizi vendo 24.500.000. Tel.502.386.

VAL SUSA alloggio con terreno in casa indipendente riattata da L. 11.000.000 a L. 19.000.000. Tel. 530.014.

VALLI di Lanzo vendesi nuovi alloggi con 6.000.000 e mutuo 25ennale di 1 o 2 camere saloncino e servizi con box auto e cantina. Tel. 502.929.

VALLI Lanzo rustico rimodernato: salone 6 vani bagno terreno comodità strada 12 milioni più mutuo Telefonare 539.016:

46 Ville, app., camere per vacanze, affitto

BORGHETTO affitto alloggi arredati luglio 290 mila settembre 130 mila. Agenzia [redacted] Dante.37, 0182-970.386.

CERIALE affittasi per giugno eleganti ammobiliati vicino al mare 3-6 posti letto. Tel. 352.865.

COLLINARE vicino Torino nuovo mobiliato panoramico fresco 2 vani affittasi estivo tel. 787.044.

47 Alberghi, pensioni

CERIALE 50 mt. mare pensione Des Amis (ex Scharklin) nuova gestione, scelta cucina. 8500 giugno 10.000 luglio. 0182 90.238.

49 Informazioni

INFORMITALIA informazioni commerciali private, indagini controlli infedeltà, corso Vittorio Emanuele 107 tel. 511.024 538.682.

RUBIANA in soleggiatissima posizione panoramica vendiamo villa signorile bifamiliare con alloggi di soggiorno 2 camere cucina bagno terrazzi perimetrali cantine garage ampio giardino luce acqua gas in centro abitato prezzo affare Orieb organizzazione immobiliare Tel. 540.220.

51 Occasioni

A. CEDICONF continua con strepitoso successo la colossale vendita totale di confezioni ed abbigliamento in genere. L'unico nome da ricordare se solete risparmiare Cediconf Confezioni piazza Bernini 11 Torino.

CAMERE soggiorni salotti cucine ecc., primarie ditte vendiamo per reale trasferimento. Rivolgersi Dotta, via Cimabue 7 (Centro Residenziale Europa) bus 58. Telefonare 309.3038

52 Varie

ACQUISTA oggetti [redacted] anticaglie mobili in stile rottami sg[redacted] alloggi cantine. Tel. 485.440 481.058.

DIVISETTE tende verticali e porte pieghevoli originali «Divisette» sono prodotte e vendute solo in via Bagetti 25 (ang. corso Francia 21) Tel. 761.471. Esigete il marchio «Divisette».

MACCHINE per scrivere calcolatrici nuove e d'occasione con garanzia. Noleggi. Via Cavour 6, tel. 540.878

MONTONI 125 [redacted] giubbino aviatore 65 mila lapin 85 mila, riparazioni. Vaccaro, v. Rodi 24 (70 mt Pininfarina). Tel. 701.709. Grugliasco.

URGE vendere capannone prefabbricato facile smontaggio e rimontaggio in eternit e ferro robustissimo adatto allevamento polli conigli ecc. Telefonare 687.462.

VENDO camera scapolo 220 mila pensile 80 20 mila scolapiatti 22 mila tavolo 20 mila sofà letto 100 mila frigo 100 mila camera letto moderna 650 mila soggiorno moderno 500 mila, salotto vera pelle 600 mila. Tel. 739.5677.

QUELLE TRE

le gemelline di Homero

DICK TRACY

Il "detective,, di Chester Gould

JEFF HAWKE

l'agente di Sydney Jordan

LE VOSTRE STELLE

a cura di Raffaella Girardo

OROSCOPO DI OGGI

ARIETE (21 marzo - 20 aprile)
Giornata positiva per coloro [illegible] hanno intenzione di intraprendere [illegible] nuovo lavoro o nuove mansioni. Chi [illegible] di mettersi in [illegible], farà meglio a non chiedere società [illegible] un parente.

TORO (21 aprile - 21 maggio)
Avrete modo oggi di consolidare un rapporto affettivo piuttosto delicato; la persona che amate [illegible] confermerà il suo amore. Conoscenze interessanti anche durante [illegible] viaggio professionale.

GEMELLI (22 maggio-21 giugno)
Molta prudenza oggi per coloro [illegible] vogliono a tutti i costi intraprendere nuove avventure. Gli [illegible] non [illegible] sono propizi e [illegible] molte probabilità [illegible] brucerete le dita.

CANCRO (22 giugno - [illegible] luglio)
Oggi vi [illegible] inutili [illegible] depressi. Una notevole delusione affettiva [illegible] renderà irritabili [illegible] inquieti. La sconfitte colpi-[illegible] più [illegible] [illegible] tutti, questo è il [illegible] stro caso, [illegible] [illegible] tutti i mali vengono per nuocere.

LEONE (23 luglio - [illegible] agosto)
Nel lavoro e nei rapporti professionali dovete dominare il vostro modo di reagire troppo impulsivo ed irruento. Con la diplomazia [illegible] la [illegible]cezza (senza do-[illegible] raggiungere i compromessi) otterrete molto di più anche sentimentalmente.

VERGINE (23 agosto - 22 sett.)
Non lasciatevi influenzare dagli [illegible] nelle vostre scelte personali, specie se affettive; seguite l'istinto del vostro cuore. Professionalmente avete [illegible] possibilità [illegible] emergere, [illegible] volta però il vostro orgoglio [illegible] fa da freno.

BILANCIA (23 sett.-22 ott.)
Applicatevi con tranquillità al lavoro che vi è stato affidato, anche se è molto complesso: la vostra esperienza vi [illegible]terà a svolgerlo nel miglior modo. Incontrerete il tipo che [illegible] sempre [illegible] gnato. [illegible] forse [illegible] [illegible] la persona [illegible] volgerà la propria vita attuale.

SCORPIONE (23 [illegible] - 22 nov.)
Scegliete gli [illegible] migliori: coloro che valgono sul piano umano e che possano arricchirvi. In giornata l'amore non si ricorderà [illegible] voi ed in compenso potrete applicarvi [illegible] più zelo [illegible] lavoro che richiede maggior organizzazione.

SAGITTARIO (23 nov. - 21 dic.)
Accettate alcuni inviti simpatici che [illegible] permetteranno [illegible] trascorrere [illegible] serene in piacevole compagnia. Il vostro lavoro [illegible] impegna troppo [illegible] un poco [illegible] svago è essenziale.

perosino
LETTI IN OTTONE
LETTINI - CARROZZINE
RETI - [illegible]
CORSO [illegible] TELESIO 95

CAPRICORNO (22 dic. - 20 genn.)
L'amore oggi sarà in piena crisi. Non riuscirete a valutare esattamente [illegible] obiettività quale spacie di sentimento [illegible] [illegible] al partner. Non imponetevi una decisione immediata che potrebbe essere sbagliata, bensì prendete tempo ed esaminate i sentimenti con imparzialità.

ACQUARIO (21 genn. - 18 febbr.)
Miglioreranno [illegible] [illegible] le prospettive per quanto concerne la [illegible] attività. Anche i più giovani avranno maggiori possibilità di impiego, riuscendo [illegible] in parte a realizzarsi.

PESCI (19 febbraio - 20 marzo)
Non [illegible] l'iniziativa di importanti direttive commerciali. Anche se siete [illegible] giusto il vostro agire potrebbe essere frainteso. Allarme sentimentale: è probabile [illegible] scappatella del partner che verrà temporaneamente affascinato da una nuova conoscenza.

DAMA

«Tiro»

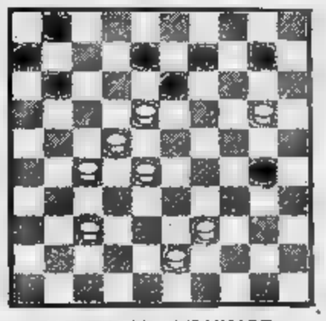

IL B. MUOVE E VINCE

Soluz.: 20-14, 10-19 (migliore); 15-12, 8-17; 39-34, 30-48; 27-21, 42-13; 21-3, B. vince. e. b.

SCACCHI

Soluzione del problema n. 1715: 1. Ce8.

N. 1716 (9+6)

A. Stubbs ("Observer", 1920)
B Bianco matta in 2 mosse
f. p.

CRUCIVERBA

1	2	3	4	■	5	6	7	8	■
9				■	10				11
■	12			13	■	14			
15					16	■	17		
18		■	19			20		■	
	■	21					■	22	
23	24		■	25			26		
27			28	■	29				■
30				31	■	32			33
■	34								

ORIZZONTALI — 1. La sirena che si annegò per non essere riuscita ad ammaliare Ulisse; 9. Monti della Sicilia; 10. Una gerarchia [illegible] [illegible] geli; 12. Il supplizio del fuoco; 14. L'Ente che ci fornisce l'energia elettrica; 15. Uno [illegible] sette di Biancaneve; 17. Sigla del nostro Club Alpino; 18. Monogramma [illegible] poeta Aleardi; 19. Alimento liquido per neonati; 21. [illegible] punzone [illegible] zecca; 22. Vale [illegible] stesso; 23. Fuori, nelle parole composte; 25. Una lega metallica; 27. Comune in provincia di Venezia; 29. Felino americano; 30. Un antisettico usato in tintura; 32. Lievi, delicati; 34. Disturbo della favella nella pronuncia [illegible] nell'uso delle parole.

VERTICALI — 1. Targa di Pescara; 2. Mostro mitologico; 3. Antiche monete spagnole; 4. Regione dell'Austria meridionale; 5. Iniziali di Tommaseo; 6. Le danzatrici di Ponchielli; 7. Si fa con rum, zucchero e limone; 8. Figlio di Anchise e di Afrodite; 11. Poema omerico; 13. Cane da guardia e da difesa; 15. Lieve forma di paralisi; 16. Morbo auricolare; 20. Re degli Ostrogoti, vinto da Narsete; 21. La taglia chi fugge; 22. Vuoti, inutili; 24. Segnale di fermata; 26. Città dell'Urss sul fiume Oka; 28. Regione montuosa del Sahara; 31. Osservazione Aerea; 33. Affermazione straniera.

SOLUZIONE — **Orizzontali**: Partenope. Erei. Tronl. pira. Enel. Pi-solo. Cal. AA. latte, conio. Id. eso. ottone. Stra. Etra. iodio. lent. paralisi. otite. Tolla. corda. Inail. stop. Orel. Air. Oe. Ia. — **Verticali**: PE. arpia. reis. Tirolo. Nt. ore. ponce. Enea. Iliade. alano. paresi. otite. Tolla. corda. Inail. stop. Orel. Air. Oe. Ia.

Vantaggi della creatività e della tecnologia

INDESIT

per la qualità del TV colore

La qualità di un televisore ■ colori, è strettamente connessa all'aggiornamento del progetto, alla qualità dei componenti, alla tecnologia costruttiva, alla quantità ed alla qualità dei controlli e dei collaudi.
Spiegare (in parole povere) perché il **televisore INDESIT è ■■ dei migliori**, diventa difficile quando ci si rivolge a chi non conosce la materia.

■■ ci sono cose che tutti possono capire
Intanto, va detto che l'Italia è un territorio particolarmente "difficile" e, quindi, che soltanto **■■ televisore tutto italiano (qual'è l'INDESIT) può tenere conto dei tanti problemi ■ propagazione dei segnali TV ■ relativi fattori di disturbo, tipicamente italiani.**

In secondo luogo, va detto che la dimensione industriale INDESIT consente investimenti, nella ricerca e nelle risorse produttive, tali da riuscire ad ottenere prodotti di altissimo livello.
Solo gli "addetti ■ lavori" sanno, per esempio, che la INDESIT, nel settore TV, è titolare di centinaia di brevetti internazionali.

Detto questo, proviamo ■ guardar dentro al televisore INDESIT, per scoprire perché ■ ■■■ prestazioni sono eccezionali.

Immagine nitida, colori brillanti altissima luminosità

Questa è una **prerogativa tutta INDESIT,** dovuta allo speciale sistema esclusivo ■ pilotaggio del cinescopio con tre "FINALI- VIDEO" (brevetto INDESIT).

Lunga vita

Il telaio INDESIT è ■■ telaio "freddo" perché costruito in modo da assorbire poca corrente. Questo vuol dire che sviluppa poco calore: ■ conseguenza ■ **televisore INDESIT dura di più, in piena efficienza.**

Ottimo audio

L'altoparlante, grande e di buona potenza, è sistemato frontalmente. Esso riproduce la più ampia gamma ■ suoni e li diffonde nella direzione più corretta.

Dispositivo per video-registratore

Il televisore è già pronto per ricevere anche i programmi video registrati in cassette. Basta inserire il video-registratore sulla presa di antenna ■ premere il pulsante VCR.

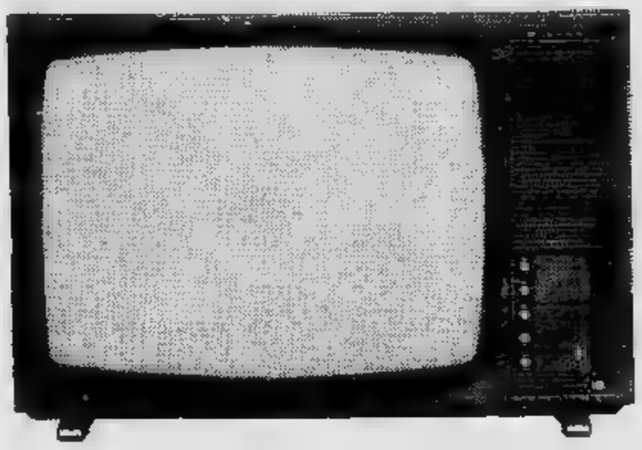

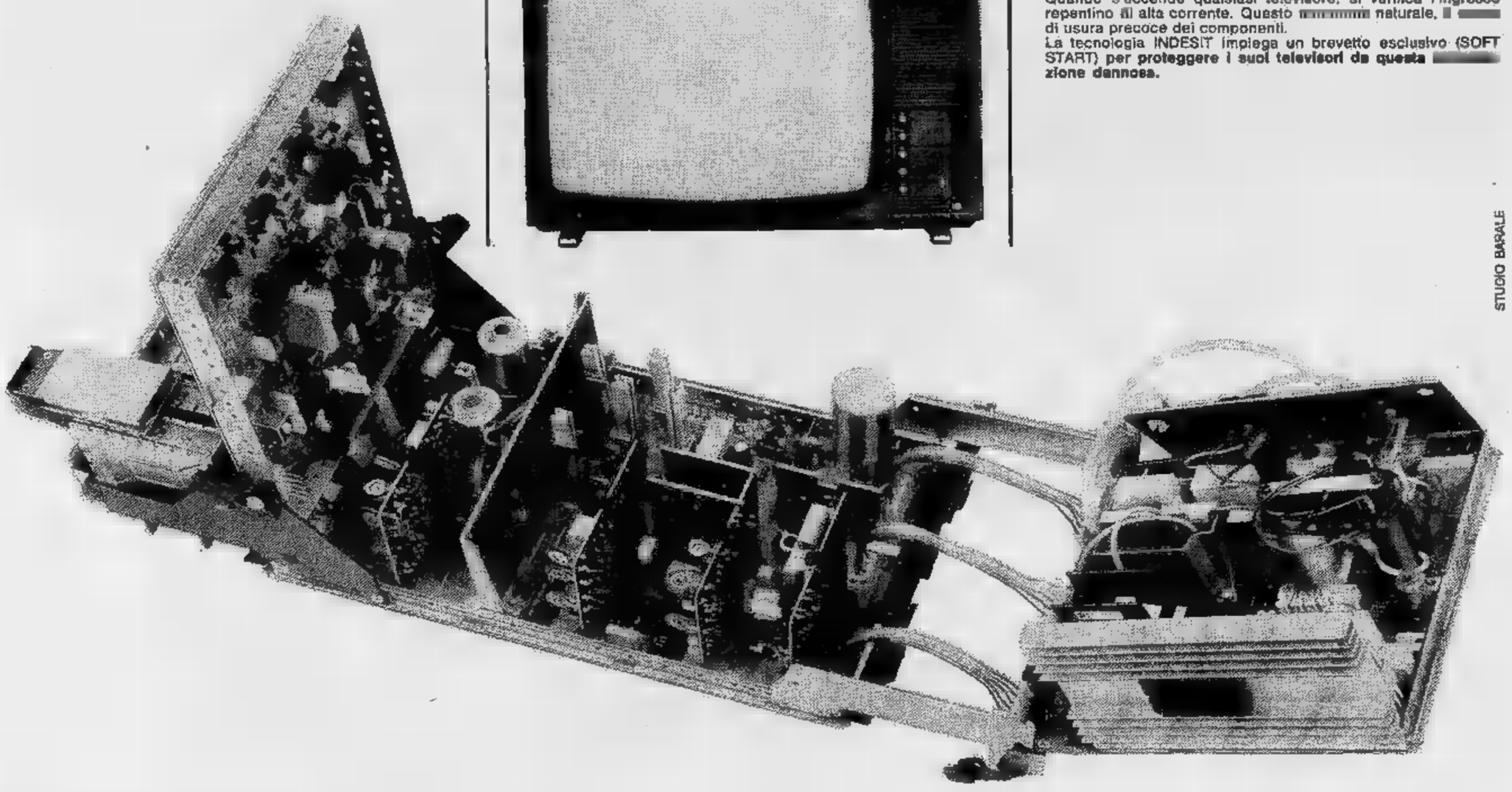

STUDIO BARALE

Ricezione migliore anche nelle zone "difficili"

Questa è ■■ **prerogativa tutta INDESIT,** molto apprezzata dai tecnici competenti.
Il progetto INDESIT è stato particolarmente studiato per ottenere la massima sensibilità e, per questo, utilizza tutti gli accorgimenti possibili. Ad esempio, la ricezione dei segnali delle due bande (UHF e VHF), viene amplificata **da due gruppi separati.**

Selettività ■ stabilità

La INDESIT costruisce, nei propri stabilimenti, anche i gruppi di alta frequenza, con un progetto particolarmente studiato per selezionare e mantenere stabili i segnali, in quell'affollamento di emittenti, tipico ■■ nostro territorio.

Protezione dallo shock d'accensione

Quando s'accende qualsiasi televisore, si verifica l'ingresso repentino ■ alta corrente. Questo ■■■■■■ naturale, ■ ■■■ di usura precoce dei componenti.
La tecnologia INDESIT impiega un brevetto esclusivo (SOFT START) **per proteggere i suoi televisori da questa ■■■■■ zione dannosa.**

Protezione automatica dai sovraccarichi di linea

Il televisore INDESIT non teme i danni derivanti da improvvisi sbalzi di tensione. In ■■■ ■ pericolo, il televisore si ■■■■ ■■ poi si riaccende, automaticamente, cessato il sovraccarico.

Super-collaudi

Prima di entrare in casa dell'utente, **tutti** i televisori INDESIT vengono sottoposti alla PROVA-VITA, per ■ ore consecutive. Questo perché la maggior parte degli inconvenienti che possono capitare ai televisori in genere, si verificano, appunto, nelle pri- ■■ ■ ore.
Ma questa è soltanto ■■ delle **50 prove-collaudo** alle quali vengono sottoposti gli apparecchi INDESIT, lungo la linea ■ produzione ■ prima di essere imballati per la spedizione.

Linearità e semplicità del telaio

L'INDESIT è costruito per durare, però i progettisti previdenti, non hanno voluto trascurare l'emergenza.
Il tecnico, grazie alla struttura del telaio ■ blocchi ed a moduli estraibili, è ■ grado ■ ispezionare ed individuare subito qualsiasi anomalia. Pertanto, egli ■ in condizioni di riattivare immediatamente ■ funzionalità dell'apparecchio.

Assistenza INDESIT ovunque 12 mesi di garanzia

Approvazioni internazionali

Ulteriore garanzia della qualità INDESIT ■ data dalle più severe approvazioni internazionali:

Danimarca	: DEMKO ■
Germania	: VDE ■ FTZ
Norvegia	: NEMKO N
Olanda	: KEMA
Svezia	: SEMKO S
Svizzera	: ASE S

INDESIT: ■■■ grande industria • 15 stabilimenti • 13000 dipendenti

GLI SPETTACOLI

Collettivo di danza al Nuovo

Shakespeare sulle punte

Uno spettacolo solido e comprensibile. Con queste parole gli organizzatori del balletto «Shakespeariana» presentano la serata al Nuovo dove il Collettivo di danza del teatro si cimenta con tre coreografie ispirate all'opera di William Shakespeare. L'anteprima di ieri ha confermato che «Shakespeariana» merita l'attenzione del pubblico e il patrocinio della Regione.

Loredana Furno

con lo scenografo Eugenio Guglielminetti

*Il Collettivo del Nuovo, in due anni di attività, ha riunito un gruppo di nuovi danzatori attorno a Loredana Furno e Jean-Pierre Martal. Roberto Nieddu — già primo ballerino al Regio —, Marina Fisso, Marina Perrone, Carla Perotti, William McLaine, Daniela Chianini, Marino Casari, Anna Pocher, Marco Realino e il corpo di ballo selezionato dal Collettivo stesso hanno acquisito in breve una positiva esperienza. Del resto i tre balletti di oggi (*Amleto *da Sciostakovic,* Romeo e Giulietta *da Prokofiev,* Sogno d'una notte di mezza estate *da Mendelssohn) richiedono un grosso impegno e un grosso organico.*

Il coreografo Roberto Fascilla ha ricordato che Sciostakovic compose le musiche di Amleto *per un celebre film a colori di Yutkievic. Di qui un'interessante scansione del ritmo in una vicenda asciutta interrotta da strappi, raggrumata in sequenze. Molto puntuale il contributo di Eugenio Guglielminetti che nelle scene e nei costumi ha spostato l'accento dai personaggi tradizionali alle figure dei comici, gli stessi che animeranno poi il* Sogno. *Da ricordare che anche le luci hanno un taglio cinematografico, particolarmente adatto alla sensibilità del grosso pubblico.*

In Romeo e Giulietta, *nella suite «Amore - Incontro - Morte» il coreografo Vittorio Biagi protetta la Furno e Martal soli alla ribalta in una fusione tra classico e moderno. Il* Romeo e Giulietta *di Prokofiev — a quarant'anni dalla sua composizione — è ormai un classico e, per la notorietà della vicenda, dovrebbe riscuotere un'attenzione particolare.*

Infine il Sogno d'una notte di mezza estate, *gioioso e nell'originale e nell'orchestrazione di Mendelssohn, permette fantasiosi ricami nel mondo dei folletti e nell'ambiente degli attori. Questi ultimi — per dare la sigla della serata — si collegano nella coreografia di Loredana Furno ai comici chiamati in primo piano da Fascilla nell'*Amleto. *Lo spettacolo non dà mai l'impressione d'un accomodamento.*

p. per.

CONCERTO IERI

Meglio Beethoven

Mentre le altre società concertistiche hanno ormai diradato o addirittura sospeso la propria attività, la Rai continua imperterrita nel proporre, con cadenza settimanale, un concerto al suo affezionato pubblico. Quello di ieri sera era l'ultimo appuntamento della stagione invernale che si è snodata a partire dal 16 gennaio attraverso ventitré manifestazioni che hanno confermato quanto l'orchestra, il coro e la programmazione generale della stagione passata abbiano tratto giovamento da una direzione artistica illuminata e decisa come quella di Roman Vlad. Ma la Rai, dopo questo concerto finale, non ha ancora intenzione di andare in vacanza: giovedì 22 giugno e venerdì 30 saranno ancora offerti gratuitamente agli abbonati due concerti: l'uno in piazza Vittorio con musiche di Mozart, Haendel e Rimski-Korsakov diretta da Franco Caracciolo; l'altro diretto da Taverna con pagine di Laporte, Bosco, Vacchi e Berio.

Ieri sera, per intanto, abbiamo ascoltato il direttore tedesco Kurt Masur che ha segnato con la sua presenza alcuni fortunati concerti di queste ultime stagioni in cui gli sono state di solito affidate le interpretazioni dei classici, in particolare Beethoven. E con l'*Ottava Sinfonia* di Beethoven, appunto, si concludeva il concerto in cui Masur si è confermato interprete robusto e sicuro, un frutto della migliore tradizione tedesca del *Kapellmeister*.

Se c'è qualcosa che fa un po' difetto nella generale impostazione interpretativa di questo direttore è lo scatto inventivo, la scintilla della fantasia che colga delle musiche eseguite una vasta e polivalente varietà di prospettive. Ne ha un po' sofferto la *Prima Sinfonia* di Schumann di cui Masur ha sottolineato tutto lo spessore orchestrale con una vitalità esuberante, sonorità dense e pastose; mentre l'ouverture dell'*Oberon* di Karl Maria von Weber è parsa un po' limitata nel suo potere di evocazione fiabesca. Successo cordiale. **p. g.**

Tutte le rassegne cinematografiche estive

Andar per film

Truffaut a Verona col suo ultimo film

I «cinéphiles», mettendo d'accordo ferie e vacanze con risparmi e fantasie, hanno iniziato la stagione d'oro dei festivals. Dopo l'appuntamento internazionale di Cannes e quello impegnato di Pesaro, ecco che da ieri il calendario non concede tregua. Chi punta sulle retrospettive, chi sulle novità, chi sui generi. Una volta c'era Venezia a puntare sulla cultura ma è morta e gli appassionati non le dedicano più che un ricordo. Non manca chi ha già fatto le valigie per Firenze o per Verona.

A **FIRENZE** *è in cartellone fino al 27 giugno «La mano dell'occhio», rassegna internazionale dedicata al cinema d'artista. Comprende i film dell'avanguardia classica da Léger a Picabia, da Richter a Veronesi; inoltre gli aggiornamenti dal Giappone, Usa, Canada con largo spazio per la produzione di McLaren; infine le ultime esperienze degl'italiani (Gianikian, Ricci Lucchi, Parella, Nespolo, La Pietra ecc.). Annunciato un catalogo di tutti i materiali presentati, con interventi di Gianni Rondolino, Vittorio Fagone, Ester Carla De Miro D'Ajeta, Giorgio Brizio.*

A **VERONA** *è in corso una settimana della cinematografia francese con particolare riferimento ai giovani autori esordienti nelle ultime stagioni e all'anteprima italiana di* La jumente verte *di François Truffaut. Al termine delle 22 proiezioni, tavola rotonda on registi e critici.*

*Chi ha interesse per i problemi teorici dello spettacolo, non si perda il convegno su «*Rapporti tra cinema e tv*» indetto per oggi a* **ST-VINCENT** *dal Sindacato Nazionale Critici. In serata al Casinò la tradizionale consegna delle Grolle d'oro (miglior film è stato giudicato* Padre padrone *dei fratelli Taviani).*

TRIESTE, *superate alcune difficoltà di ordine economico, vara dall'8 al 15 luglio il Festival della Fantascienza. Tra i titoli di nuova produzione ne spiccano due cecoslovacchi con un'insolita ideologia ottimistica e uno americano che prevede l'intervento d'una squadra di extraterrestri contro la terra perché, troppo inquinata, rischierebbe di mettere in atto una catastrofe cosmica. La direttrice Flavia Paulon ha poi ordinato una retrospettiva sul «serial» americano, cioè sulla voga dei film a episodi. Vedremo tra l'altro uno dei «Tarzan», Buster Crabbe, nelle vesti dei fantastici supermen Buck Rogers e Flash Gordon.*

Sempre in luglio, tra il 20 e il 29, **TAORMINA** *promette cultura e divismo al Festival delle Nazioni gemellato con Messina. I film vengono fissati nei prossimi giorni, i grandi produttori hanno assicurato il loro interessamento. Quest'anno non ci sarà la tradizionale consegna dei David di Donatello, emigrati a Firenze. Con i Cariddi d'oro e il Festival, le giornate saranno definite anche attraverso la Settimana del Film Nuovo e un nuovo settore dedicato al cinema scientifico. La mostra sarà contemporaneamente itinerante in varie località della Sicilia.*

In agosto qualche settimana di riposo. Si pensa di ripresentare sotto nuova veste le giornate di Albisola e Savona dedicate al cinema italiano e di potenziare lo snobistico festival di Monticelli Terme che l'anno scorso rivalutò il melodramma nel cinema italiano. Ma ecco puntuali nella prima metà settembre gl'Incontri di SORRENTO *dedicati nel '78 alle cinematografie della Scandinavia: oltre alle anteprime di pellicole svedesi danesi e norvegesi, in programma una personale di Dreyer e una retrospettiva finlandese.*

Anche **SANREMO** *s'inserisce nelle città-festival con un omaggio a Roberto Rossellini: personale completa, convegno e pubblicazione, dal 16 al 23 settembre.*

*Non è escluso che con l'autunno anche Venezia inserisca qualche titolo di film nella sua generica monografia: «*Dalla natura all'arte, dall'arte alla natura*»; si parla di un'altrettanto generica sezione «*Cinema e arte*». Intanto si sarà digerita la colossale porzione filmografica approntata dai mille festival dell'«*Unità*» e dell'«*Avanti*».*

r. s. s.

FILM

Avventure esotiche

DUE TIGRI E UNA CAROGNA («High Velocity» di Remi Kramer, con Ben Gazzara, Britt Ekland, Keenan Wynn - Avventuroso a colori, Usa 1977 (Cinema Lux).

Nei titoli di testa c'è anche il nome d'un produttore associato che si direbbe thailandese: certo è che il film è stato girato «in loco», gli sfondi asiatici sono indubbiamente autentici. Su di essi, che acquistano giusto risalto dallo schermo gigante a colori, si muovono in maniera obbligata i personaggi tradizionali d'una vicenda in cui elementi del repertorio avventuroso - esotico - romanzesco cercano una non facile fusione con temi ispirati alla realtà d'un mondo, laggiù in ebollizione. A questo mondo pensiamo appartengano i giovani orientali, magari laureati alla Sorbona, che, tornati alla loro terra, sentono di dover reagire alla condizione di schiavitù di parte della gente più umile. Un apporto alla loro lotta indipendentista può venir dato dalla pubblica confessione di colpa d'un magnate petrolifero, capo d'una di quelle multinazionali che sono anche laggiù, evidente bersaglio di polemici attacchi.

Il magnate è quindi rapito mentre, con la moglie e il segretario (amante di questa), assiste a una partita di polo nella quale è «cecchinato» dai guerriglieri un giocatore schiavista. Per liberare il vecchio petroliere viene assoldato dal segretario (tipo anche lui da prendere con le molle) un «duro», cioè un ex capitano dell'esercito americano, già combattente nel Vietnam e durante l'annoso conflitto considerato un «falco». A malincuore costui, per timore di ricatti dato che neppure lui è uno stinco di santo, accetta di compiere la rischiosa impresa della quale non anticipiamo l'epilogo.

Da questo intrigo, narrativamente un poco sbilanciato, è venuto alla luce un film non privo di qualche spettacolarità ma nel suo insieme destinato a lasciare in chi lo guarda un ricordo labile che si spegne con l'ultima inquadratura. Nessuno degli interpreti caratterizza con tratti particolarmente incisivi i personaggi, seppure Ben Gazzara, il «duro», si avvalga della propria maschera vigorosa per emergere sugli altri. **a. val.**

PURGATORIO
dancing VILLAFRANCA Piemonte
Al Moderno
Living Theater
orchestra attrazione
Al Liscio
La famiglia del liscio
Domani per ITALIA-AUSTRIA
Impianto televisivo

2 ritmi
Str. Givoletto S.Gillio
Stasera e domani sera, ore 21
Serata del Liscio
con l'allegra primavera

MusicTatace
Villanova Dusino S. Michele
GIARDINO ESTIVO
Stasera e domani, ore 21,30
I RAGAZZI DELLA VIA GLUCK
In caso di pioggia si balla all'interno
Ingresso a consumazioni L. 2500

Danze Club 84
Ore 15,45:
Per gli Amatori della danza
Ore 21: Ballo liscio
Danze Castellino
Ore 21: Elegante trattenimento
Danze La Perla
Ore 21:
Tanghi, valzer, polke, mazurke

Teatro Nuovo
Questa sera ore 21,15
domani ore 16
«Collettivo di Danza Teatro Nuovo» con
Loredana FURNO
Jean-Pierre MARTAL
MARINA FISSO - ROBERTO NIEDDU
MARINA PERRONE - CARLA PEROTTI
"SHAKESPEARIANA"
« Amleto » di Shostakovitch
« Romeo e Giulietta » di Prokofiev
« Sogno di una notte di mezza estate » di Mendelssohn
Prenot. c. M. d'Azeglio 17, t. 655.552

TEATRO NUOVO
lunedì 19 RENZO ARBORE presenta
LE SORELLE BANDIERA
prenotaz. T. Nuovo - tel. 655.552

NUOVO - SALA VALENTINO
Questa sera ore 21,30
domani ore 16
LA GABIA DEL MERLO
Compagnia della Farsa
Riduzioni AVIS
alla Cassa del Teatro

galleriaPirra
corso Cairoli 32 telefono 877344
Giulio Vito MUSITELLI

Città di Cuneo
Regione Piemonte
Alpes Maritimes
GAZZERA
sino al 29 giugno
CUNEO
Chiesa di San Francesco
(Via S. Maria)

TRIONFALE SUCCESSO AL CINEMA
TORINO
RITORNA LA COPPIA DI "APPASSIONATA"
GABRIELE FERZETTI
ELEONORA GIORGI
SUGGESTIONATA
SUGGESTIONATA
Vietato minori 18 anni

I FILM SULLE RETI ESTERE E LOCALI

Rossana Podestà in una scena del film di Capodistria

Naufraghe, pioniere e drammi in famiglia

Tre film, questa sera, tra Svizzera, Capodistria e Montecarlo. La scelta è oltremodo assortita: c'è un film drammatico, con naufragi e morti, dal titolo «L'isola in capo al mondo», con una serie di attrici che si contendono l'unico uomo scampato al disastro; c'è un western con tutti gli ingredienti in giusta misura, «Massacro ai grandi pozzi», con belle pioniere, perfidi indiani ed eroici cavalleggeri, detti anche i «nostri», che, com'è loro dovere, «arrivano»; ed infine c'è una triste storia di una disgraziata famiglia, con cimiteri che si affollano vertiginosamente e bambini duramente provati dalla sorte: il titolo, ingannevolmente festante, è «La finestra sul Luna Park»; l'autore, malauguratamente coinvolto nella faccenda, è l'altrimenti sollazzevole Comencini.

LA FINESTRA SUL LUNA PARK (Montecarlo, ore 21) — Regia di Luigi Comencini. Interpreti: Giulia Rubini, Gastone Renzelli. Drammatico, 1957.

Protagonista è il piccolo Mario: vive in Italia con la madre, Ada, mentre il padre, Aldo, è in Kenia da anni per lavoro. Succede, tanto per dare una scossa alla monotonia dell'esistenza, che Ada si fa travolgere da un camion, gettando nella disperazione sia il camionista che il figlioletto. Rientra dall'Africa Aldo, per una difficile convivenza con Mario, ma il bambino mostra di non riconoscere quasi il padre, dopo anni di assenza. I due si ritrovano insieme nella casa vuota, come due perfetti estranei.

MASSACRO AI GRANDI POZZI (Svizzera, ore 21,45) — Regia di Harold Schuster. Interpreti: Barry Sullivan, Dennis O' Keefe, Mona Freeman, Katy Jurado. Western.

Ardua missione per lo sceriffo Henley: gli tocca di accompagnare in altra contea due fuorilegge appena catturati, e per far ciò occorre attraversare il deserto dell'Arizona, dove spadroneggiano bande di indiani in rivolta. Cammin facendo, i tre si imbattono nel capitano Riordan, unico superstite di un drappello di cavalleggeri massacrato dagli indiani di cui si diceva. Sul percorso si incontra ancora una diligenza con cinque viaggiatori, anche loro vivamente preoccupati per gli indiani. Il viaggio continua, ma le insidie non si fanno attendere molto.

L'ISOLA IN CAPO AL MONDO (Capodistria, ore 0,10) — Regia di Edmond Greville. Interpreti: Rossana Podestà, Magali Noel, Dawn Addams, Christian Marquand. Drammatico. Un'italiana, una francese ed un'americana sono le tre donne sopravvissute ad un disastroso naufragio, insieme ad un unico uomo, un giornalista francese. A prezzo di comprensibili sforzi approdano alla solita isola deserta, dove si adattano a vivere in attesa di soccorsi. Qui si sviluppano contrasti accesi, ma anche un idillio fra il giornalista ed una delle occasionali compagne. L'amore, però, sarà turbato da altre morti.

Titoli delle "private,,

CAPITAN FANTASMA (Teletorino International, 14,30) di Primo Zeglio, con Frank Latimore, Mario Carotenuto. Avventura 1954. *Espulso dall'esercito, un capitano spagnolo riacquista l'onore combattendo.*

LA LUCE ROSSA (Tele Kitsch, 16,15) di Roy del Ruth, con George Raft, Virginia Mayo. Dramma 1952. *Impiegato disonesto, scoperto e imprigionato, evade, e cerca di mettere in atto la sua vendetta contro chi lo ha accusato.*

LE OLIMPIADI DEI MARITI (Europatre, 17) di Giorgio Bianchi, con Ugo Tognazzi, Raimondo Vianello. Comico 1961. *Amici con le mogli al mare fanno amicizia con alcuni tedeschi che si rivelano fanatici nazisti.*

I GRINGOS NON PERDONANO (Teletorino International, 18) di Alberto Cardone, con Brad Harris. Western 1965. *Un ricone aizza gli indiani contro i bianchi; gli si oppongono un pistolero e un giornalista.*

LA LEGGE DELLA VIOLENZA (Europatre, 20) di Gianni Crea, con Igli Villani. Western 1969. *Pistolero incattivito dall'ingiusta prigione diventa bandito e poi tiranno.*

C'ERA UNA VOLTA UN GANGSTER (Videogruppo, 20,30) di Marco Masi, con Bruna Beani, Gianni Pulone. Giallo 1973. *Le avventure di un gangster (figlio di un commissario) che tutti cercano di redimere, ma senza grandi risultati.*

BRUCE LEE (Europatre, 22) di Sze Diang, con Lai Shiao. Commedia 1975. *Vita, morte, miracoli, piroette e amori del muscoloso contadino - attore - regista.*

NEMICO PUBBLICO (Tele Kitsch, 22) con James Cagney, Edward Woods, Jean Harlow, di William Wellman. Dramma 1963. *Dal piccolo furto al racket su vasta scala, l'ascesa di due ragazzi di Brooklyn ai vertici della malavita.*

LA NOTTE (Teletorino International, 22) di Michelangelo Antonioni, con Marcello Mastroianni, Jeanne Moreau. Dramma 1961. *Il disfacimento di una coppia che ha vissuto momenti felici in passato.*

TV NAZIONALI

Donne, cinema e una festa per Kramer

Senza film, senza partite di calcio, senza spettacolo di varietà, questo sabato televisivo delle reti nazionali sembra evadere dai canoni consueti. In programma, in apertura di serata, c'è la prima puntata — sono due in tutto — dello spettacolo musicale «Kappadue» (rete uno, ore 20,40), dedicato alla musica di Gorni Kramer. In concorrenza la quarta puntata di «Marianna» (rete due, ore 20,40), lo sceneggiato francese tratto dal quasi omonimo romanzo di Pierre de Marivaux. Si prosegue sulla rete uno con «Scatola aperta» (ore 21,55), che stasera presenta un servizio sulle donne nel cinema, e sulla rete due con un «Concerto per Pablo Neruda», a cura di Achille Millo e Dario Puccini (ore 21,40). Un'appendice sportiva chiude i programmi: si tratta della ripresa dell'incontro di pugilato Parlov-Conteh da Belgrado, incontro valevole per il titolo mondiale dei pesi mediomassimi. Nel pomeriggio, collegamento in Eurovisione con Città del Vaticano per il tradizionale concerto sinfonico offerto dalla Rai al Papa (rete uno, ore 18), e che oggi sarà costituito dalla Messa in mi bemolle maggiore di Schubert.

KAPPADUE (rete uno, ore 20,40) — Marcello Marchesi, Carlo Dapporto e Pino Calvi fanno da conduttori in questo spettacolo rievocativo di decenni di carriera di Gorni Kramer, uno dei nostri principali autori di musica leggera, sin dai tempi lontani di *«Pippo non lo sa»* e *«In un palco della Scala»*. Verranno presentate tutte le più note canzoni scritte da Kramer, che per l'occasione saranno interpretate da un manipolo di cantanti rappresentativi di varie epoche della musica leggera italiana: il Quartetto Cetra, Arturo Testa, Memo Remigi, Fred Bongusto, Gianni Nazzaro, Giovanna, Marisa Sacchetto, Claudio Lippi ed Elisabetta Viviani. Partecipano inoltre alla festicciola, in veste d'animatori brillanti, Gino Bramieri e Valeria Valeri.

MARIANNA (rete due, ore 20,40) — La puntata si apre con Marianna beatamente collocata presso Madame Dutour, nella cui pensione la ragazza vive grazie all'interessamento finanziario del signor de Climal. Ma costui si rivela un emerito furfante, in quanto le sue mire sulla giovane sono tutt'altro che oneste. Marianna allora si rifugia presso la superiora d'un convento, la quale la indirizza alla buona marchesa de Miran. Qui la raggiunge Valville, che avevamo lasciato innamorato della ragazza, e che si scopre essere il figlio della marchesa. Per di più giunge la notizia del pentimento del signor de Climal, che in punto di morte, a riparazione del male causato a Marianna, le destina un cospicuo lascito. Tutto cospira per il tanto atteso matrimonio tra Marianna e Valville, e la puntata si chiude promettendo felicità e figli maschi.

SCATOLA APERTA (rete uno, ore 21,55) — Patrizia Carrano, autrice di «Malafemmina», un'indagine sulla donna nel cinema italiano, ha curato insieme a Maria Bosio questo servizio, che fa il punto sull'argomento, dopo che molti film recenti, soprattutto americani e francesi, hanno mostrato segni d'una nuova disponibilità ad affrontare in modo meno convenzionale problematiche femminili. La leva di attrici che si va imponendo — anche a livello divistico — internazionalmente è un sintomo di questa situazione. In Italia certamente si è ancora ad uno stadio più arretrato, anche se nomi nuovi, soprattutto nel campo della regia, si stanno faticosamente facendo strada, da Giovanna Gagliardo a Sofia Scandurra, oltre a quelli già affermati di Lina Wertmüller o Liliana Cavani. Di questi temi dibatteranno in studio Monica Vitti, Paola Pitagora, Mariangela Melato, Stefania Casini, ed anche rappresentanti maschi del cinema italiano, come Tinto Brass e Giuliano Montaldo.

Micaela investiga

Micaela Pignatelli sta registrando negli studi di Roma lo sceneggiato "Ganna investigatore". Con lei saranno Nino Castelnuovo e Luigi Pistilli

TV LOCALI

Pugili e folk

Teletorino International, ore 17: SATURDAY MUSIC.

Continua, seppure in sordina, la trasmissione di Mauro Carnino. Niente filmati musicali in programma per oggi, ma un'intervista con Piero Montanaro, cantautore astigiano, che ha esordito con un singolare genere musicale a metà strada tra il folk e la canzonetta.

Tele Kitsch, ore 21: SALOON KITSCH.

Daniela Cora

Flavio Michieli e Daniela Cora presentano questo gioco. I concorrenti dovranno rispondere ai quiz per vincere i gettoni (in numero maggiore a seconda della difficoltà della domanda) con cui potranno giocare alla roulette. I premi sono vari, si va dal set di Roberta di Camerino, agli orologi, alle tazze

Videogruppo, ore 19,45: OBIETTIVO TORINO.

La rassegna «Cinema e pornografia» organizzata dal Cabaret Voltaire, e la delusione per la mancata presentazione del «Saffo e Priapo», il cortometraggio attribuito a Gabriele D'Annunzio, già annunciato dal programma della manifestazione, saranno gli argomenti della trentanovesima puntata della rubrica di Laura Cerro: interviste con Ugo Nespolo, regista underground; Gigi Livio, docente di storia del teatro e Carlo Marletti, docente di sociologia della conoscenza. Alle 23,15 si potrà assistere ad un servizio sul «Fiori in piazza 78», con interventi degli organizzatori della mostra; di espositori, passanti, e pubblico qualificato.

Giornale Radio Piemonte, ore 22,45: LE COEUR AU VENTRE.

E' questo il titolo di uno sceneggiato in due puntate interpretato da Sylvan Joubert, Guy Marchand e Francis Leccia. La storia è quella di due pugili parigini, uno dei quali, affermatissimo, cade in disgrazia, mentre l'altro, esordiente, raggiunge le massime punte della gloria sportiva. Il telefilm in onda alle 23,35 («La signora è stanca»), è della serie interpretata da Loretta Young, l'ex bambina prodigio del cinema muto americano, passata alla televisione dal 1953.

La redazione non è responsabile di eventuali mutamenti di programma non comunicati tempestivamente.

OGGI ALLA TV

RETE 1

16,30 **Atletica leggera:** meeting internazionale di Formia
18 — **Città del Vaticano: concerto sinfonico alla presenza di Paolo VI offerto dalla Rai.** Franz Schubert: Messa in mi bemolle maggiore, direttore Carlo Maria Giulini
19,20 **Tre nipoti e un maggiordomo,** telefilm
19,45 **Almanacco del giorno dopo**
20 — **Telegiornale**
20,40 **Kappadue,** spettacolo musicale con Gorni Kramer (prima puntata)
21,15 **Scatola aperta,** rubrica di fatti, opinioni, personaggi - **Telegiornale**

RETE 2

18,20 **TG 2 Sportsera**
18,50 **Buonasera con Franco Franchi**
19,45 **TG 2 Studio aperto**
20,40 **Marianna,** dal romanzo di Pierre de Marivaux (quarta puntata)
21,40 **Concerto per Pablo Neruda**
22,35 **Pugilato: Parlow-Conteh,** campionato mondiale pesi mediomassimi - **TG 2 Stanotte**

DOMANI TV

RETEUNO — Ore 11: Santa Messa; 12,15: Agricoltura domani; 13: TG l'una; 13,30: TG Notizie; 14: Concerto della fanfara dei bersaglieri; 17: Domenica in...; 17,30: Palio della stella; 18,40: Polonia-Perù; 20,30: TG 1 Notizie; 20,40: Doppia indagine; 21,40: Il potere alimentare; 22,40: Prossimamente; Telegiornale.

RETEDUE — Ore 12,30: Gorilla Lilla; 23: TG 2 Ore tredici; 13,30: Alla fiera dell'Est; 15,30: TG 2 Diretta sport; 18,35: Prossimamente; 18,55: Dan August; 19,50: TG 2 Studio aperto; 20,40: All'Arcal All'Arcal; 21,40: Italia-Austria; TG 2 Stanotte; 0,10: Argentina-Brasile.

SVIZZERA — Ore 14,30: Telegiornale; 14,35: Telerama; 15: Telerevista; 15,15: Un'ora per voi; 16,15: Tropping the colour; 17,50: La freccia di guerra; 18,40: Campionati mondiali di calcio; 20,40: Il mondo in cui viviamo; 21,05: Segni; 21,30: Telegiornale; 21,45: Campionati mondiali di calcio; 23,30: Telegiornale; 23,40: La domenica sportiva.

CAPODISTRIA — Ore 18,40: Telesport; 20,30: L'angolo dei ragazzi; 21: Canale 27; 21,15: Punto d'incontro; 23,30: Il forestiero (film).

MONTECARLO — Ore 18,50: Disegni animati; 19: Gli argonauti; 19,25: Paroliamo; 19,50: Notiziario; 20: Gli uomini della prateria; 21: Le fanciulle delle follie (film); 22,35: Notiziario.

ABBIGLIAMENTO GIOVANE
JEANS · HOUSE BY iperno TORINO VIA NIZZA 25 VIA M CRISTINA 37
MINI PREZZI MAXI QUALITA'
VISITATECI

TORINO TV PRIVATE

TELE KITSCH
Canale 46

Ore 12,45: Music Love; 13,45: Film; 15,15: International Tops (programma musicale delle classifiche e novità discografiche); 16,15: Film; 17,45: Conversazione (socio economica politica); 18: Top Music Show (programma di varietà musicali); 19: Telepress; 19,15: Toto Kitsch; 19,30: Fatti e interviste della settimana; 20: Identikitsch (gioco a premi); 20,30: Fatti e interviste della settimana, II parte; 21: Saloon Kitsch (quiz a premi e music hall); 22,30: Film.

TELE COMMERCIALE
Canale 44

Ore 17,30: Tra il serio e il faceto (musiche e scherzi); 19,30: Sport giovanile; 21: Incontro con la Regione (aborto: soluzioni e provvedimenti); 22: Uffa che barba: ancora un quiz.

VIDEOGRUPPO
Canale 52

Ore 17,30: Film; 19: Spettacolo musicale; 19,30: Videonotizie; 19,45: Obiettivo Torino; 20,30: Film; 22,15: Videogruppo è anche un fiore di primavera (rep.); 23,45: Videogruppo.

TELESTUDIO TORINO

Oggi riposo.

TELETORINO INTERNATIONAL
Canale 61

Ore 12,45: T.T.I. notizie; 13: Film; 14,30: Film; 16: Abitare; 17: Saturday music; 18: Film; 19,30: Speciale casa; 19,45: T.T.I. notizie; 21: I mondiali di calcio; 22: Film.

GIORNALE RADIO PIEMONTE
Canale 42

Ore 14: Film; 15,35: Telefilm «Legge del Far West: La rivincita»; 16,35: Guarda in su; 16,40: Ragazzi, a che gioco giochiamo?; 17,35: Space angel, telefilm per ragazzi; 18,05: Rubriche torinesi; 18,35: Jazz panorama; 19,10: G.R.P. flash; 19,35: Documentario; 20,20: Guarda in su; 20,30: Film; 22,20: La parola è d'oro; 22,30: Il canale 42; 22,45: Spettacolo serale: Il quadrato della violenza; 23,35: Telefilm: «Dr. Kildare: La guerra privata della sig.ra Jackson»; 0,25: G.R.P. flash; 0,45: Guarda in su; 0,55: Buona notte dal G.R.P.; 1: Film replica; 2,30: Fine trasmissioni.

TELE EUROPA 3
Canale 58

Film - ore 13: «Cavalcata della risata»; 15: «I mercanti di carne umana»; 17: «Le olimpiadi dei mariti»; 20: «La legge della violenza»; 22: «Bruce Lee story».

TELE MONTE BIANCO
Canale 33

Ore 17,30 «Mondo piccolo» (films, cartoni animati, lungometraggi per ragazzi); 18,30: «Musica con noi» discografica in classifica, filmati varietà; 19: «Partiti, sindacati, religioni»; 19,15: T.G. Torino-Piemonte; 19,35: «Tempo libero» arte, spettacolo, sport, curiosità; 20,35: Speciale T.G. dall'Italia e dal mondo; 21: «Incontro con i protagonisti»; 21,30: Film per tutti; 22,45: «La donna, la casa, la scuola»; 23,15: T.G. ultimissime notte; 23,30: Oroscopo.

SVIZZERA

Ore: 18,35: Come Cenerentola, telefilm; 19: Scatola musicale, musica per i giovani; 19,30: Sette giorni; 20,10: Telegiornale; 20,30: Il Vangelo di domani; 20,45: Scacciapensieri, disegni animati; 21,30: Telegiornale; 21,45: Massacro ai grandi pozzi, film di Harold Schuster con Barry Sullivan, Dennis O'Keefe, Mona Freema, Katy Jurado, Sebastian Cabot; 23,10: Telegiornale; 23,20: Sabato sport. Ciclismo: Giro della Svizzera - Ginevra: Festa federale di ginnastica.

CAPODISTRIA

Ore 20,30: L'angolino dei ragazzi, documentario; 21,15: Spazio aperto; 21,30: Telegiornale; 21,45: Al banco della difesa, telefilm; 22,35: In due si canta meglio, con Wess e Dori Ghezzi; 23: Telesport. Pugilato: Parlov-Conteh, incontro per il titolo mondiale dei pesi mediomassimi; 0,10: L'isola in capo al mondo, film di Edmond T. Greville con Rossana Podestà, Magali Noel, Christian Marquand, Dawn Addams.

MONTECARLO

Ore 17,45: Un peu d'amour, d'amitié et beaucoup de musique; 18,55: Uno dei quattro, telefilm; 19,25: Paroliamo, telefilm; 19,50: Notiziario; 20: Telefilm; 21: La finestra sul Luna Park, film di Luigi Comencini con Giulia Rubini, Gastone Renzelli; 22,30: Oroscopo di domani; 22,35: Notiziario; 22,45: Montecarlo sera.

SUPER SONIC
LEINI' . Questa sera, ore 21

CINEMA CINTURA

ALMESE
Sada: Il figlio dello sceicco.
AVIGLIANA
Corso: La stangata.
BORGARO
Royal: Salò.
BORGONE
Ideal: Salon Kitty.
CARIGNANO
Peter: Ride bene chi ride ultimo.
CARMAGNOLA
Elios: Il giustiziere sfida la città.
Lux: Natale in casa d'appuntamento.
Margherita: Le brache del padrone.
Splendor: La polizia ti vuole morti.
CASELLE
Italia: La notte dei falchi.
Roma: Fantozzi.
CIRIE'
Celsitano: Love story.
Italia: Tenente Colombo.
Nuovo: Donna Flor e i suoi due mariti.
COAZZE
Miramonti: Don Camillo monsignore.
GIAVENO
Alfieri: Il cinico, l'infame, il violento.
LANZO
Nuovo: La bella addormentata nel bosco.
ORBASSANO
Moderno: La bandera.
MONCALIERI
Nazionale: Ragazza a due posti.
LUSERNA S. GIOVANNI
S. Croce: Anno zero guerra nello spazio.
PINEROLO
Hollywood: Follia di notte.
Italia: Quel dannato pugno di uomini.
Nuovo: Mondana felice.
Ritz: Uno sporco eroe.
RIVAROLO
Cristallo: Di che segno sei?

RADIO OGGI

1

20,10 Dottore, buonasera
20,30 Quando la gente canta
21,05 Globetrotter, viaggio nel mondo dei 33 e 45 giri. Programma di Tonino Ruscitto
21,50 Recital di Donna Summer, Enzo Jannacci, John Miles e Alan Sorrenti
23,05 Buonanotte da...

2

17,25 Estrazioni del Lotto
17,55 Vaticano: Concerto sinfonico alla presenza di Paolo VI offerto dalla RAI-Radiotelevisione Italiana.
19,10 Musica per archi
19,50 Tutto è perduto! fuorché l'umore...
21 — Gran varietà
22,45 Tout Paris

3

14 — Contro/canto
15,30 Dimensione Europa
17 — Il terzo orecchio
19,45 Rotocalco parlamentare
20 — Il discofilo
21 — Auditorium di Napoli: Nuova musica e oltre
22,40 I grandi interpreti di Mozart
23,25 Il jazz

RADIO ALTERNATIVE

RTA (Fm 104 Mhz): telefono 516.277.
Radio Europa 3 (Fm 89,750 Mhz): telefono 724.024.
Radio Flash (Fm 97,700): telefono 512.092.
Radio Monte Bianco (Fm 103,700 Mhz): telefono 512.828.
Radio Kilach (Fm 101 Mhz): telefoni 501.788 - 502.915.
Radio Torino Uno (Fm 88,500 Mhz): Strada Funicolare 3, Superga, telefono 898.814.
Radio Torino Liberty (Fm 90,900 Mhz): telefono 580.719.
Radio ABC (Fm 97 Mhz): telefono 542.131.
Radio Reporter 93 (Fm 93 Mhz): telefoni 513.651 - 513.757.
Radio Centro 95 (Fm 94,900 Mhz): telefoni 713.074 -713.075.
Radio Torino 4 (Fm 102): telefono 513.234.
Radio Torino Est (Fm 90 Mhz): telefono 518.573.
Radio Torino International (Fm 103,300 Mhz): telefono 837.837.
Radio Break (Fm 99,600 Mhz): v. S. Secondo 56, telefono 600.720.
Radio Torino Centrale (Fm 94 - 101,4 Mhz): telefono 876.661.
Radio Proposta (Fm 88,750): telefono 545.471.
Radio Sky (Fm 92,500): telefono 901.4405.
G.R.P. (Fm 93,300 Mhz): telefono 556.301/2.
Radio 88 Eightyeight (Fm 89 Mhz): telefono 473.0261.
Radio In (Fm 105,500): telefono 305.134.
Radio Torino City (Fm 88,950 e 94,750).
Editrice Radio Manila (Fm 98,800 Mhz): telefono 284.831.
Onda Radio Italiana (Fm 97,400 Mhz): telefono 739.9261.
Radio Monrico (Fm 94,500 Mhz): telefono 287.716.
Radio Città Futura (Fm 96,600 Mhz): telefono 544.383.
Radio Rivoli (Fm 100,595 Mhz): telefono 953.2152.
Radio Gemini One (Fm 102,730 Mhz): telefono 715.151.
Radio Express (Fm 100,200 Mhz): telefono 531.625.
Radio Gamma (Fm 89,400 Mhz): telefono 800.9871.
Tele Radio Nord (Fm 102,300): Settimo Torinese.
Radio Universal (Fm 93,300 Mhz): telefono 800.1617.
Radio Borgaro (Fm 91,600 Mhz): via Ciriè 23, Borgaro.
Radio Radicale (Fm 90,300): telefono 531.355.
Radio Ambassador One (Fm 101,200 Mhz): telefono 901.4284.
Radio Italia Uno (Fm 92,600 Mhz): piazza Conti di Rebaudengo 7, telefoni 264.514 - 283.386.
Radio Piemonte Zero (Fm 98,650 Mhz): telefono 634.644.
Radio Chivasso 94 (Fm 94 Mhz): telefono 912.708, Chivasso.
Radio Tele 2000 (Fm 91,200 Mhz): telefono 897.856.
Radio Studio Centrale (Fm 102,250): Moncalieri, telefono 627.1297.

TEATRI E RITROVI

CABARET VOLTAIRE (Giardini Ginzburg Gran Madre): ore 16 - 21 **«La Divina Commedia»**. Ingresso soci.
NUOVO: Questa sera ore 21,15 e domenica ore 16 **«Shakespeariana»** Amleto; di Shostakovitch; Romeo e Giulietta, di Prokofiev; Sogno di una notte di mezza estate, di Mendelssohn con il Collettivo di Danza Teatro Nuovo con Loredana Furno e Jean Pierre Martal. Prenot.: c so M. D'Azeglio 17, tel. 655.552.
ERBA: «Festivalone». Ore 19,30, 22,40: Film **«Agente 007 dalla Russia con amore».** Ore 21 spettacolo **«Ma che Mundial»** con F. Maioi, F. Novara, M. Zucca. Ore 22: parata del fiscio delle giovani promesse. Iscrizione informaz. tel. 690.467. (Aria condizionata). Ultimi 2 giorni.
PROMOTRICE BELLE ARTI - VALENTINO: Spettacolo Coucou Bazar (Bal de l'Hourloupe). Tutti i giorni ore 21,30 (escluso il lunedì). Sabato 2 spettacoli: ore 17,30 e 21,30; messa in scena di Gualtiero Rizzi, coreografia di Anna Sagna, musiche dell'autore. Prenotazione e vendita biglietti: Promotrice, tel. 682.545. Tutti i giorni (escluso il lunedì) dalle ore 16 alle 21,30. Sabato dalle ore 10 alle 12 e dalle 16 alle 21,30. Linee urbane 67-59.
TEATRO REGIO: vendita biglietti i concerti del Regio. Biglietteria Teatro Regio, tel. 548.000.
TEATRO TURINEIS - Piccola Ribalta (v. Juvarra 15, tel. 484.644-555.084): ore 21,15; domani ore 15,30 - 21,15: **«Canta ri] e barbola»,** canzoni piemontesi vecchie e nuove con I Rubinet e la comicissima Iarsè **«Ciò per broca».** Aria condiz. Ultima settimana.
UNIONE CULTURALE - T. Infernotti (v. C. Battisti 4 B): stasera ore 21,30 Anna Snegina di Esenin. Musiche di Pink Floyd.

AL BAGATELLE: (st. Cavoretto 2) 21.
BELLE ARTI: 21 Gli Oscar.
CASTELLINO: ore 21 Danilo.
CLUB 84: ore 15,45 - 21: I marmittoni.
CHALET VALENTINO: 21 Michelino.
DU PARC: ore 15,45 - 21: La nuova Edizione.
GARDEN: ore 21 Revival 70.
LA PERLA: ore 21 I falchi.
LE ROI: 21 Balli per tutti.
MASSAUA: 21 New Man.
PLANETARIO: 21 The Bats Folk.

MINICABARET (tel. 613.660).
INDIE PIANO BAR (via Verdi 10, tel. 537.340): al piano C. Spinardi e Roberto; ore 23,30 Folk con Dino Lattanzio.
SAN GIORGIO VALENTINO - Ristorante Danze: Orch. Pino Show.

SHAKER PIANOBAR (C. Battisti 3; tel. 532.492) Thomas e Christine.

CAPRICE DISCOTECA (Sacchi 16): 15.
VILLA GAY DISCOTECA: si balla anche nel giardino sul Po: ore 21.

MY CLUB
DISCOTECA
Domenica sera
ATTRAZIONI
Arignano Lago (Chieri), t. 946.2150

STAMPA SERA

Dove andiamo stasera

CRITICA
Capolavoro
Ottimo
Favorevole
Discusso
Mediocre
PUBBLICO
Eccezionale
Successo
Consensi
Discorde
Scarso

stasera andiamo tutti a...
SAINT-VINCENT
una serata diversa...
CASINO DE LA VALLEE

cinema prime visioni

AMBROSIO
c. Vitt. Eman. 52
Tel. 547.007
Napoli... i 5 della squadra speciale, di Mario Bianchi, con Richard Harrison, Lina Polito (Italia - Colori) — 5 giovani al servizio della polizia combattono la criminalità sparando all'impazzata. Viet. 14.
Orario: 14.40: 16.40: 18.30: 20.20: 22.30. ★ Poliziesco
PRIMA VISIONE non recensita
Ingresso L. 2500

ARCO-INC
c. Pr. Oddone 31
Tel. 484.621
Un animale irragionevole, di P. Kast, con J.C. Brialy, A. Stewart (Fr.-Bras. - Colori) — Storia d'amore di uno scrittore si sdoppia nel suo romanzo ambientato nel Brasile del 700. Ediz. francese con sottotitoli.
Orario: 15: 16.45: 18.30: 20.25: 22.30. ★ Drammatico
Critica ●●●
Pubblico ○○○
Ingresso L. 1500

ARISTON
v. Lagrange 21
Tel. 546.147
Pantera rosa show, di Blake Edwards (Usa - Colori). La pasticciona pantera dall'insolito colore in una raccolta di tante divertenti e catastrofiche avventure su di lei imperniate. Non vietato.
Orario: 14.40: 16.30: 18.30: 20.30: 22.30. ★ Disegno animato
Critica ●●
Pubblico ○○○○
Ingr. L. 1500-2200

ARLECCHINO
c. Sommeiller 22
Tel. 587.190
Il dormiglione, di Woody Allen, con Woody Allen, Diane Keaton (Usa - Colori) — Divertente satira dei giorni nostri attraverso il risveglio (nel 2173) di un ex clarinettista ibernato due secoli prima. Non vietato.
Orario: 15.30: 17.25: 19.05: 20.45: 22.25. ★ Commedia
RIEDIZIONE (1973)
Ingresso L. 2000

ASTOR
v. Viotti 8
Tel. 519.516
La febbre del sabato sera, di John Badham, con John Travolta, K. Lynn Gorney (Usa - Colori) — Primo vero amore e dolori di un affascinante giovanotto di origine italiana con la passione del ballo. Viet. 14.
Orario: 14.40: 17.20: 19.45: 22.20 ★ Commedia
Critica ●●
Pubblico ○○○○○
Ingresso L. 2200

AUGUSTUS
p. C.L.N. 248
Tel. 530.714
Good Bye amore mio!, di Herbert Ross, con Richard Dreyfuss (Premio Oscar '78), Marsha Mason (Usa - Colori) — Iniziali baruffe prima dell'amore, fra ballerina e attore costretti a coabitare. Non vietato.
Orario: 14.40: 16.40: 18.30: 20.20: 22.30. ★ Commedia
Critica ●●●
Pubblico ○○○○○
Ingresso L. 2000

CAPITOL
v. San Dalmazzo 24
Tel. 540.605
Chiuso per ferie fino al 7 luglio.

CENTRALE d'Essai
v. Carlo Alberto 27
Tel. 540.110
Ecce Bombo, di Nanni Moretti, con Glauco Mauri, Paolo Zaccagnini (Italia - Colori) — L'alienazione giovanile vista ironicamente da un gruppo di amici in una torrida estate romana. Non vietato.
Orario: 16.15: 18.20: 20.30: 22.30. ★ Commedia
Critica ●●
Pubblico ○○○○○
Ingresso L. 2000

CORSO
c. Vitt. Eman. 50
Tel. 510.702
Una città chiamata bastarda, di Robert Parrish, con Robert Shaw, Telly Savalas (Usa - Colori) — Mitico guerrigliero, una vedova e un ambiguo prete negli anni precedenti la rivoluzione in Messico.
Orario: 14.40: 16.30: 18.35: 20.25: 22.30. Viet. 14. ★ Drammatico
RIEDIZIONE (1972)
Ingresso L. 2000

CRISTALLO
v. Goito 5
Tel. 650.71.00
Lady Chatterley Junior, di Alan Roberts, con Harlee Mc Bride, Peter Ratray (Usa - Colori) — Nipote della famosa nobildonna, imita e talvolta supera l'ispiratrice in alcune piccanti avventure erotiche.
Orario: 15.30: 17.10: 19: 20.40: 22.30. Viet. 18. ★ Commedia erotica
Critica ●●
Pubblico ○○○○
Ingresso L. 2000

DORIA
v. Gramsci 9
Tel. 542.422
Una donna tutta sola, di Paul Mazursky, con Jill Clayburgh (Palma d'Oro a Cannes '78), Alan Bates (Usa - Colori) — Abbandonata dal marito dopo 16 anni si trova a dover rifarsi una vita da sola.
Orario: 14.40: 17.15: 19.45: 22.20. Viet. 14. ★ Commedia drammatica
Critica ●●●
Pubblico ○○○○
Ingresso L. 2200

GIOIELLO
v. C. Colombo 31
Tel. 500.760
Nero criminale, di Pete Walker, con Rupert Davies, Sheila Keith (Usa - Colori) — Storia di due coniugi dimessi dal manicomio in cui erano internati per una serie di misteriosi omicidi. Viet. 18.
Orario: 14.30: 16.30: 18.30: 20.30: 22.30. ★ Drammatico
Critica ●●
Pubblico ○○○○
Ingresso L. 2000

IDEAL
C. Beccaria 4
Tel. 541.523
Butch Cassidy di George Roy Hill, con Paul Newman, Robert Redford Katharine Ross (Usa - Colori) — Imprese di due predoni simpatici che «lavorano» nel West. Non vietato.
Orario: 14.30: 16.40: 18.40: 20.30: 22.30. ★ Western
RIEDIZIONE (1970)
Ingresso L. 2200

LILLIPUT
v. XX Sett. 15 bis
Tel. 537.100
Che la festa cominci..., di Bertrand Tavernier, conPhilippe Noiret, Jean Rochefort (Francia - Colori) — Intrighi di corte e miseria di popolo nella Francia del 1719 con la reggenza di Filippo D'Orléans. Viet. 18.
Orario: 14.30: 16.30: 18.30: 20.30: 22.30. ★ Commedia in costume
Critica ●●●
Pubblico ○○○○
Ingresso L. 2500

LUX
Gall. S. Federico
Tel. 541.283
Due tigri e una carogna, di Remi Kramer, con Ben Gazzara, Britt Ekland, Paul Winfield (Usa - Colori) — Nell'avventuroso Estremo Oriente due uomini e una donna vivono ingegnosamente. Non viet.
Orario 14.35: 16.30: 18.30: 20.30: 22.30. ★ Avventuroso
Critica ●●
Pubblico ○○○○
Ingresso L. 2000

METROPOL
v. Pr. Tommaso 6
Tel. 650.54.70
Molly primavera del mese, di Bert Torn, con Maria Lynn, Eva Axen, Chris Kittel (Usa - Colori) — Bella ed esultante di giovinezza, Molly si accinge a scoprire i segreti del sesso. Vietato 18.
Orario: 14.30: 16: 17.40: 19.10: 20.40: 22.30. ★ Commedia erotica
PRIMA VISIONE non recensita
Ingresso L. 2000

NAZIONALE
v. Pomba 7
Tel. 518.850
Chiuso per ferie fino al 29 giugno.

OLIMPIA
v. Arsenale 31
Tel. 532.448
M.A.S.H. di Robert Altman, con D. Sutherland, E. Gould, S. Kellerman (Usa - Colori) — Chirurghi galanti fanno indisciplinatamente il loro dovere nella guerra in Corea. Palma d'oro a Cannes 1970.
Orario: 15: 17.30: 20: 22.30. Viet. 14. ★ Comico
RIEDIZIONE (1970)
Ingresso L. 2500

REPOSI
v. XX Settembre 15
Tel. 531.400
Le colline hanno gli occhi, di Wes Craven, con S. Lanier, R. Houston (Usa - Colori) — Turisti accampati nel deserto vengono assaliti da esseri misteriosi e mostruosamente deformi. Viet. 14.
Orario: 15.05: 17.05: 18.55: 20.45: 22.30. ★ Horror
Critica ●
Pubblico ○○○○
Ingresso L. 2000

ROMANO
Galleria Subalpina
Tel. 510.145
Chiuso per ferie fino al 29 giugno.

STUDIO RITZ
v. Acqui 2
Tel. 830.521
Amarcord, di Federico Fellini, con Magali Noël, Armando Brancia (Italia-Francia - Colori) — Le vicende di una famiglia romagnola in una tipica evocazione provinciale di 40 anni fa. Non vietato.
Orario: 16.30: 18.30: 20.30: 22.30. ■ Segn. critica. ★ Comm. drammm.
RIEDIZIONE (1973)
Ingresso L. 1500

TORINO
v. Buozzi 6
Tel. 530.353
Suggestionata, di Alfredo Rizzo, con Eleonora Giorgi, Gabriele Ferzetti (Italia - Colori) — Prime avventure erotiche di una giovane che si lascia guidare e suggestionare dal suo corruttore. Viet. 18.
Orario: 14.30: 16: 17.40: 19.10: 20.50: 22.30. ★ Commedia erotica
PRIMA VISIONE
Ingresso L. 2000

VITTORIA
v. Roma 336
Tel. 511.789
Chiuso per ferie fino al 7 luglio.

proseguimenti prime visioni

ALEXANDRA
v. Sacchi 18
Tel. 511.293
La via della prostituzione, di Joe D'Amato, con Laura Gemser, Gabriele Tinti (Italia - Colori) — Loschi individui cercano in Africa le belle adolescenti da avviare alla prostituzione in America. Viet. 18.
Orario: 14: 15.40: 17.25: 19.10: 20.50: 22.35. ★ Erotico
PRIMA VISIONE non recensita
Ingresso L. 1200

ASTRA
v. R. Pilo 6
Tel. 753.597
La vita davanti a sé, di Moshe Mizrahi, con S. Signoret, Samy Ben Youb (Francia - Colori) — Dal romanzo di Ajar, la storia dell'affetto fra anziana ex prostituta ebrea e ragazzino arabo. Viet. 14.
Orario: 20.15: 22.30. ★ Drammatico. Pr. Oscar '78
Critica ●●
Pubblico ○○○○
Ingresso L. 1200

COLOSSEO
v. M. Cristina 73
Tel. 651.034
Chiuso per ferie.

ELISEO
piazza Sabotino
Tel. 335.9815
Alaska, l'inferno di ghiaccio, di Hiromichi Horikawa, con Kinya Kitaoji, William Ross (Giappone-Usa - Colori) — Un giapponese e una esquimese vivono una drammatica avventura fra i ghiacci eterni.
Orario: 20; 22,30. Non vietato. ★ Drammatico
Critica ●●
Pubblico ○○○○
Ingresso L. 1200

FORTINO
v. Cigna 47
Tel. 486.560
Marlowe indaga, di Michael Winner, con Robert Mitchum, Sarah Miles (Usa - Colori) — Assunto per scoprire un ricattatore, intergerrimo detective, scopre perversioni e delitti. Non vietato.
Orario: 20,30: 22,30. ★ Poliziesco
Critica ●●
Pubblico ○○○○
Ingresso L. 1000

LA PERLA
c. De Gasperi 26
Tel. 584.791
Tre simpatiche carogne, di Francis Girod, con G. Depardieu, S. Kristel, M. Piccoli (Francia - Colori) — Peripezie di un farfante, sua moglie e un poliziotto nella Francia del collaborazionismo. Viet. 14.
Orario: 15.05: 16.45: 18.35: 20.30: 22.25. ★ Avventuroso
Critica ●●
Pubblico ○○○○
Ingresso L. 1300

MAFFEI
v. Pr. Tommaso 5
Tel. 683.354
Super Ball, di Charles Edward, con M. Flamondon, J. Streek, Roxandra (Usa-G.B. - Colori) — Giovane regista cerca di inserirsi nel mondo del cinema, accetta perciò di girare un pornofilm. Viet. 18.
Orario: 14.30: 16.05: 17.40: 19.10: 20.50: 22.30. ★ Commedia
PRIMA VISIONE non recensita
Ingresso L. 2000

MASSAUA
p. Massaua 8
Tel. 795.803
Quel dannato pugno di uomini, di S. Fuller e C. S. Dubin, con Charles Bronson, Lee Marvin (Usa - Colori) — Bandito e giudice si fronteggiano in uno scontro drammatico con epilogo allucinante.
Orario: 16,30: 18.30: 20,30: 22,30. Non viet. ★ Western
Critica ●●
Pubblico ○○○○
Ingresso L. 1200

MASSIMO
v. Montebello 8
Tel. 876.061
La stangata, di George Roy Hill, con Paul Newmann, Robert Redford (Usa - Colori) — Due simpatici e geniali truffatori mettono a segno un colpo perfetto ai danni di un temibile gangster. Non viet.
Orario: 14.45: 17.15: 19.45: 22.20. ★ Avventuroso
RIEDIZIONE (1974)
Ingresso L. 1200

ORFEO
p. Carlina
Tel. 518.114
La porno detective, di Andy Sidaris, con Anne Randall, Alan Lander (Usa - Colori) — Giovane e bella, di professione detective, usa tutti i mezzi anche i più audaci per scoprire i colpevoli. Viet. 18.
Orario: 15; 16.30: 18; 19.30: 21; 22.30. ★ Commedia erotica
PRIMA VISIONE non recensita
Ingresso L. 1200

PUNTODUE d'Essai
v. Garibaldi 30
Tel. 545.245
La pantera rosa, di Blake Edwards, con David Niven, Peter Sellers, Capucine (Usa - Colori) — Sfortunato ispettore a caccia del diabolico ladro del brillante più grosso del mondo. Non viet.
Orario: 16; 18.30; 20.30; 22.30. ★ Poliziesco comico
RIEDIZIONE (1962)
Ingresso L. 1200

seconde e altre visioni a Torino

ACAPULCO (via Donizetti 6, p. Nizza, tel. 651.264)
Vigilato speciale, Dustin Hoffman. Viet. 14. Or.: 16.05: 18.20: 20.15: 22.30. ★ Drammatico.

APOLLO (largo Giachino 91, tel. 215.685)
L'uomo ragno, M. Hammond. Non viet. Or.: 20.30:22.30. ★ Avventuroso.

CONTINENTAL (v. Nizza 348, tel. 697.068)
L'uomo ragno, H. Hammond, D. White. ★ Avventuroso

ERBA (corso Moncalieri 241, tel. 690.467)
Festivalone ore 19.30 - 22.40 film Agente 007 dalla Russia con amore, Sean Connery. Ult. 2 giorni. ★ Avventuroso
Ore 21 spettacolo «Ma che Mundial».
Ore 22 Parata del liscio e delle giovani promesse. Iscrizioni e informazioni tel. 690.467. Aria condizionata.

FARO (via Po 30, tel. 832.214)
Ciao maschio, di M. Ferreri G. Depardieu. M. Mastroianni. Viet. 18. Or.: 15.20: 17.45: 20: 22.20. ★ Drammatico

FIAMMA (corso Trapani 57, tel. 372.057)
Ciao maschio, di Marco Ferreri, con G. Depardieu, S. Casini, M. Mastroianni. Tech. Viet. 18. ★ Drammatico

HOLLYWOOD (corso R. Margherita 106, tel. 851.904)
Italia ultimo atto?, Luc Merenda. Viet. 18. ★ Drammatico

PRINCIPE (via P. d'Acaja 45, tel. 760.951)
I grossi bestioni, Liz Turner. Viet. 18. Ap. 16.20: ult. 22.30. ★ Commedia erotica

ZONA CENTRO

CABARET VOLTAIRE (v. Cavour 7)
Dalle 16.30 alle 24. Cinema e pornografia. 2° cielo: La bonne auberge. Ingresso soci. ★ Erotico

CRAVESANA * (via Avogadro 3, tel. 530.493)
L'isola del tesoro. Ore 15-17. ★ Avventuroso

MILANO (via Milano 8, tel. 530.255)
Solo contro tutti. ★ Avventuroso
Manone all'attacco. ★ Avventuroso

MOVIE CLUB (v. Giusti 8, tel. 544.077)
I generi il pazzo e il pendolo, di Roger Corman, con Vincente Price. Viet. 14. 20.30. 22.30. ★ Drammatico

PO (v. Po 21, tel. 510.496)
Mister miliardo, T. Hill. Non viet. ★ Avventuroso

REGINA (c. R. Margherita 123, tel. 530.885)
Coppie erotiche. Col. Viet. 18. ★ Commedia erotica

VITTORIO VENETO (p. V. Veneto 5, tel. 871.642)
Sandok il maciste della jungla. Non viet. ★ Avventuroso

CROCETTA - S. RITA - MIRAFIORI

ADRIANO (via Sacchi 65, tel. 587.715)
L'animale, J.P. Belmondo, R. Welck. Techn. ★ Avventuroso

GIARDINO (v. Monfalcone 62, tel. 326.873)
Ore 20.30 maratona film comico: Uno sparo nel buio - Prendi i soldi e scappa - Totò contro i 4 - L'ultima follia - Caccia alla volpe. (Ingr. 1500). ★ Comico

MIRAFIORI (c. Cosenza 68, tel. 390.867)
Ritratto di borghesia in nero, O. Muti, S. Berger. Col. Viet. 18. ★ Drammatico

S. RITA * (v. Vernazza 26, tel. 325.056)
Gli ammutinati del Bounthy. Col. Ult. 22. ★ Drammatico

VINZAGLIO (corso D. Abruzzi 102, tel. 596.125)
In nome del Papa re, di Luigi Magni, con Nino Manfredi. 1ª vis. 20.20: 22.30. ★ Commedia drammatica

ZONA S. PAOLO

AMERICA (via Fréjus 27, tel. 446.764)
Bluff, storie di truffe e di imbroglioni, A. Celentano, A. Quinn. ★ Commedia

ARALDO * (via Chiomonte 3, tel. 389.409)
Quello strano cane di papà, W. Disney. Non viet. ★ Commedia

ZONA FRANCIA

BERNINI (corso Tassoni 3, tel. 773.843)
L'ultima follia di Mel Brooks, M. Feldman, M. Brooks. ★ Comico

ESEDRA * (v. Bagetti 30, tel. 740.815)
Buffalo Bill l'eroe del West. ★ Western

ODEON (v. Venalzio 8, tel. 772.362)
Un altro uomo, un'altra donna, di C. Lelouch. ★ Commedia drammatica

ZETA d'Essai (via Cibrario 88, tel. 772.907)
Mogliamante, di M. Vicario, con L. Antonelli, M. Mastroianni. Col. Viet. 18. 20.30: 22.30. ★ Commedia drammatica

ZONA S. DONATO

ROMA - INC. (via S. Donato 50 bis, tel. 487.765)
I Gialli: Complotto di famiglia. ★ Giallo

UMBRIA * (v. Ascoli 30, tel. 485.912)
Ehi Santana prendi la pistola e spara. ★ Western
Zorro dominatore. ★ Avventuroso

MADONNA CAMPAGNA - LUCENTO

AMBRA (via Chiesa della Salute 77, tel. 297.197)
Pericolo negli ubissi, di B. Vailati. ★ Avventuroso

EDERA (via Madonna di Campagna 1, tel. 215.613)
Malizia, di S. Samperi con L. Antonelli, T. Ferro, A. Momo. Tech. Viet. 18. Ap. 15.30. ★ Commedia

JOLLY (v. Verolengo 130, tel. 290.161)
Poliziotto sprint, M. Merli. Non viet. (Ingr. 800). ★ Poliziesco

LUCE * (strada Lucento 3, tel. 731.615)
Tutti possono arricchire tranne i poveri, E. Montesano. ★ Commedia

LUINI * (v. Luini 90, tel. 290.339)
Domani: I corsari dell'isola degli squali. ★ Avventuroso
Nel 2000 guerra o pace. ★ Fantascienza

LUTRARIO (via Stradella 10, tel. 280.742)
L'insegnante va in collegio. L. Banfi, E. Feneck, R. Montagnani. Viet. 14. ★ Commedia

MURIALDO *
Domani: Pomi d'ottone e manici di scopa, di W. Disney. Ap. 14.30: ult. 21. ★ Commedia

ZONA MILANO - REGIO PARCO

ARS (c. R. Parco 142, tel. 203.588)
Domani: Serafino, A. Celentano. ★ Commedia

FALCHERA (v. Tanaro 30, tel.262.1665)
Domani: La collina degli stivali. Non viet. ★ Avventuroso

LANTERI * (c. G. Cesare 80, tel. 284.134)
Zorro. Colori. ★ Avventuroso

MAIOR (largo G. Cesare 105, tel. 287.974)
La signora è stata violentata, E. Montesano. Viet. 18. (Ingr. 800). ★ Commedia

REBAUDENGO * (p. Rebaudengo 22, tel. 264.526)
Ore 21.20: Porgi l'altra guancia, T. Hill, B. Spencer. ★ Avventuroso

SOCIALE (v. Courmayeur 2, tel. 850.608)
La banda Vallanzasca, Dogan. Viet. 18. (Ingr. 800). ★ Drammatico

ZONA VANCHIGLIA - BORGO PO

ARIZONA (corso Belgio 53, tel. 874.171)
Indians la prova del coraggio. Non viet. ★ Western

ERIDANO D'Essai (corso Casale 106, tel. 832.086)
Inferno di un convento, di W. Borowczyk, con H. Ross. Viet. 18. 20.15: 22.30. ★ Drammatico

ZONA NIZZA - LINGOTTO

CABIRIA
Il prefetto di ferro, Giuliano Gemma, Claudia Cardinale. Non viet. 20.30: 22.30. ★ Drammatico

CUORE * (v. Nizza 56, tel. 687.668)
Il compagno Don Camillo, G. Cervi, Fernandel. Ap. 16. ★ Commedia

S. LUIGI * (v. Ormea 4, tel. 682.471)
L'ultimo dei mohicani. Ore 21. ★ Avventuroso

SPEZIA (via Nizza 170, tel. 696.3617)
Ci risiamo Provvidenza. Non viet. ★ Avventuroso

FUORI CASA

«SHAKESPEARIANA» AL TEATRO NUOVO — Stasera alle 21,15, al Nuovo «Shakespeariana» presentata dal Collettivo di danza con Loredana Furno e Jean Pierre Martal.

CONCERTO A S. ANTONIO DI RANVERSO — Stasera alle 21, all'Abbazia Mauriziana di S. Antonio di Ranverso: «Musica e pittura del XV secolo in Piemonte».

CONCERTO IN PIAZZA VITTORIO — In piazza Vittorio Veneto, stasera alle 21 concerto diretto da Gianandrea Gavazzeni; maestro del coro Ferruccio Lozer. In programma: ouverture della «Forza del destino» e ouverture dei «Vespri siciliani» di Verdi, Requiem in do minore per coro e orchestra di Cherubini. In caso di maltempo, il concerto si terrà al Teatro Regio, con ingresso libero.

DONNE D'ORIENTE — Oggi alle 17 in via Bellini 6 presso l'Associazione Italo-Indiana, Mehzangiz Munsif parlerà su «Donne delle Terre d'Oriente».

CLUB FIRE — Stasera in via Principessa Clotilde 82 serata di musica con i Blue Bitches.

Se stasera restate
in casa tutto tv
STAMPA SERA